



COLOMBIA
RISK
ANALYSIS

INFORME ESPECIAL

DICIEMBRE 2024

ÍNDICE DE RIESGOS
SUBNACIONAL 2024



CENTER FOR INTERNATIONAL
PRIVATE ENTERPRISE

Este documento no hubiera sido posible sin la ayuda de Ivón Sepúlveda, analista de datos y quien hizo las actualizaciones al documento al igual que la recopilación de datos. En el diseño posterior, análisis y escritura de este estuvo a cargo la coordinadora de investigación, Katherin Galindo Ortiz, y nuestro analista, Pablo Suárez.

Queremos agradecer al [Centro Internacional para la Empresa Privada](#) (CIPE), ya que sin su apoyo, financiamiento e interés para promover herramientas al sector privado en Colombia este informe no hubiera sido posible. Este informe se produce gracias al patrocinio del Centro Internacional para la Empresa Privada (CIPE, por sus siglas en inglés) en el marco del proyecto Empoderamiento del sector privado de la Región Andina para la consolidación de instituciones democráticas.

TABLA DE CONTENIDO

RESUMEN EJECUTIVO

3

INTRODUCCIÓN

1. SOBRE COLOMBIA RISK ANALYSIS.....	5
2. ÍNDICE DE RIESGOS SUBNACIONAL.....	5
3. LA IMPORTANCIA DE LA INVERSIÓN EXTRANJERA DIRECTA.....	16

CONTENIDO DEL ÍNDICE DE RIESGOS SUBNACIONAL 2024

1. SEGURIDAD.....	18
2. POLÍTICA.....	19
3. ECONOMÍA.....	20
4. INSTITUCIONALIDAD.....	20
5. SOCIEDAD.....	21
6. MEDIO AMBIENTE.....	22

ANÁLISIS GENERAL

1. ¿QUÉ CAMBIO Y QUÉ SE MANTUVO IGUAL ENTRE EL IRS 2023 VS. EL IRS 2024?.....	25
2. RESULTADOS POR CATEGORÍA DEL IRS 2024.....	28

ANÁLISIS DEPARTAMENTAL

1. DEPARTAMENTOS CON RIESGO BAJO..... 36
2. DEPARTAMENTOS CON RIESGO MODERADO..... 52

COMENTARIOS FINALES

..... 68

ALCANCES, LIMITACIONES Y CONSIDERACIONES A FUTURO DEL ÍNDICE DE RIESGOS SUBNACIONAL

1. ALCANCES..... 69
2. LIMITACIONES..... 70
3. CONSIDERACIONES A FUTURO..... 71

ANEXOS

1. ANEXO 1 – METODOLOGÍA Y FUENTES..... 72
2. ANEXO 2 – CONFIABILIDAD DE LAS CATEGORÍAS..... 72

BIBLIOGRAFÍA

..... 73

RESUMEN EJECUTIVO

Desde [Colombia Risk Analysis](#) identificamos que se mantienen vacíos de información unificada a nivel departamental en Colombia, a pesar de haber entidades que ya recogen información valiosa sobre distintos temas como el DANE, el DNP, Transparencia por Colombia, la Policía Nacional, el IDEAM, entre otros. Razón por la cual, creamos el Índice de Riesgos Subnacional. Para esta cuarta versión, tuvimos en cuenta sugerencias y recomendaciones por parte de muchos actores, incluyendo nuestros suscriptores y clientes, miembros de la academia y seguidores de Colombia Risk Analysis para realizar una serie de ajustes en la composición de las categorías para mejorar el producto.

El objetivo del Índice es identificar los riesgos potenciales y existentes para las empresas en los diferentes departamentos del país, mediante seis categorías (seguridad, política, economía, institucionalidad, sociedad y medio ambiente) que cuentan con variables construidas a partir de los aspectos más relevantes de cada categoría, con información pública disponible a corte de 2023. Nuestro Índice cuenta con un análisis con enfoque empresarial, que busca dar cuenta de los riesgos posibles y existentes para el sector privado. De esta forma, Colombia Risk Analysis cuenta con la capacidad de desarrollar un análisis más específico para el sector productivo en el que sus clientes, inversionistas y tomadores de decisión en política a nivel nacional y local estén interesados en invertir o en el evento de necesitar emprender acciones para mitigar los riesgos actuales.

Teniendo esto en cuenta, se realizaron una serie de cambios en las variables de la categoría de economía, y se añadieron otras en la categoría de sociedad y medio ambiente, lo que derivó en un cambio en los niveles de riesgo de los departamentos en estas categorías y en el resultado final. El Índice sugiere que el centro del país mantiene un nivel de riesgo bajo y los territorios periféricos concentran los niveles de riesgo moderado. En ese sentido, el Índice en su versión de 2024 encuentra que los departamentos menos riesgosos son: Bogotá, Risaralda y Cundinamarca. Mientras que los departamentos más riesgosos son: Putumayo, Vichada y Chocó.

Adicionalmente, la experiencia de trabajo de campo de Colombia Risk Analysis en las diferentes regiones del país es un componente fundamental que nutre el análisis de las condiciones políticas, económicas, sociales y de seguridad que enfrentan los departamentos. Esto contribuye a identificar los riesgos probables y existentes para el sector privado y también las principales oportunidades para el empresariado, los inversionistas y los tomadores de decisión.

El Índice de Riesgos Subnacional no es la respuesta final para entender las condiciones políticas, económicas, sociales, institucionales, medioambientales o de seguridad de los diferentes departamentos de Colombia. Sin embargo, buscamos que cada versión, y las posibles actualizaciones metodológicas, permitan observar tendencias de mejoría o empeoramiento entre los distintos departamentos.

Pensamos que este documento es una importante contribución al entendimiento de los riesgos subnacionales en Colombia. Y esperamos sea la base para futuros análisis que contribuyan a que el sector privado y los tomadores de decisiones entiendan mejor el entorno de seguridad, político, económico, institucional, social y de medio ambiente del país.

ÍNDICE DE RIESGOS SUBNACIONAL 2024

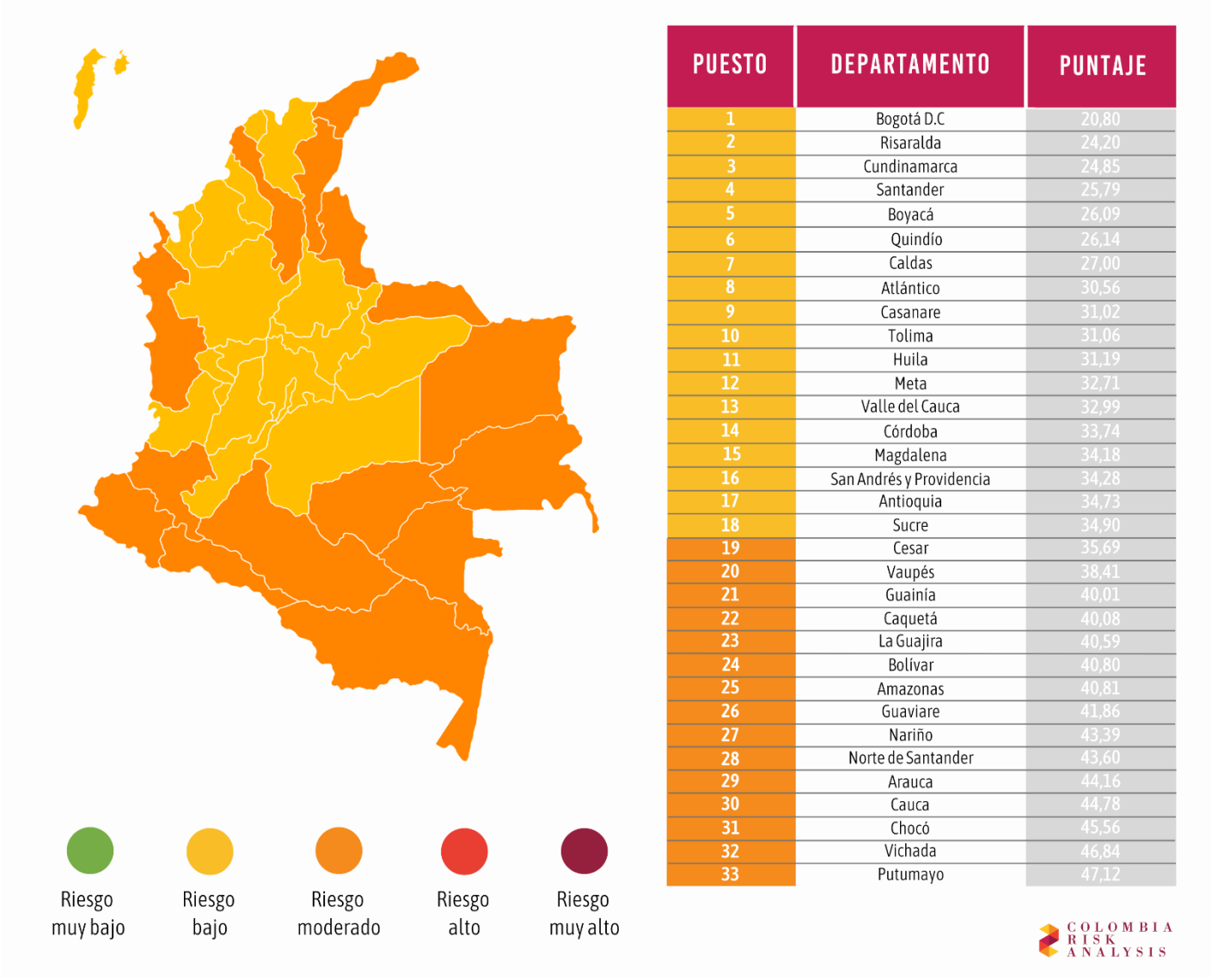

INTRODUCCIÓN

SOBRE COLOMBIA RISK ANALYSIS:

La coyuntura actual, destaca la necesidad de que las empresas nacionales e internacionales tengan un mejor entendimiento del panorama político, económico, social y de seguridad del país. Desde [Colombia Risk Analysis](#) queremos destacar el vínculo directo que existe entre el sector empresarial, la recuperación económica, el futuro político inmediato del país y la definición de una trayectoria de largo plazo. Nuestra misión es eliminar la brecha de información que existe entre las actitudes políticas de la sociedad y las salas de juntas ejecutivas -tanto nacionales como internacionales- brindando a los tomadores de decisiones las herramientas para evaluar el entorno político, identificar tendencias y orientar sus decisiones de inversión.

Los conocimientos de Colombia Risk Analysis han ayudado a múltiples clientes a tomar decisiones críticas para sus negocios en los momentos oportunos. Además, nuestro trabajo ha sido frecuentemente citado por medios nacionales e internacionales como The New York Times, The Washington Post, Financial Times, Bloomberg, BBC, Foreign Policy, Reuters, Associated Press, Business Insider, The Guardian, Al Jazeera, Global Americans, El Espectador, La República, El Colombiano y otros.

ÍNDICE DE RIESGOS SUBNACIONAL:

El [Índice de Riesgos Subnacional \(IRS\)](#) construido por Colombia Risk Analysis surge como respuesta a las asimetrías de información que las empresas nacionales y extranjeras encuentran al momento de intentar entrar al mercado colombiano. En ese sentido, el Índice resalta las diferencias departamentales basándose en seis grandes categorías para simplificar el proceso de toma de decisiones de las empresas. El objetivo del Índice es dar cuenta de riesgos potenciales y existentes para las empresas en los diferentes departamentos del país de acuerdo al sector productivo en el que estén interesadas en invertir.

Contar con un producto como el Índice de Riesgos Subnacional permitirá a las empresas e inversionistas (nacionales e internacionales) y a los tomadores de decisión en política entender los riesgos que pueden enfrentar sus operaciones. En ese sentido, tendrán la ventaja de planificar, diseñar e implementar medidas de prevención y mitigación incluso antes de que los riesgos se presenten.

Las categorías que componen el Índice fueron seleccionadas de manera precisa y consideran proposiciones teóricas y análisis empírico para comprender, en agregado, la posición de cada departamento en términos de riesgo de inversión. De esta forma, el Índice, y el análisis que se desprende de este, tiene un enfoque territorial desde una perspectiva empresarial.

Este documento es la cuarta versión del Índice de Riesgos Subnacional y ha sido sujeto de mejoras metodológicas que nos permiten afirmar que este producto, único en su categoría, es un referente a nivel nacional e internacional sobre los riesgos para la inversión en Colombia. Los cambios obedecieron también a sugerencias y recomendaciones de nuestros clientes, suscriptores y el público en general.

Durante el 2023 y 2024, Colombia Risk Analysis, de la mano del [Centro Internacional para la Empresa Privada \(CIPE\)](#), se ha dado a la tarea de identificar los riesgos en las regiones de Colombia (Orinoquía, Pacífico, Caribe, Andina, Amazonía). Con base en el IRS, nos enfocamos en cada región y realizamos un análisis departamental y municipal. Aunque Colombia sigue siendo un país de regiones, dentro de las mismas regiones existen una multiplicidad de diferencias y factores que requieren un estudio a profundidad. Solo conociendo los riesgos será posible que desde el sector privado y el sector público se desarrollen estrategias para mitigarlos. En cada uno de estos índices hay información detallada sobre los desafíos únicos de las regiones y los invitamos a profundizar en cada uno de estos informes que están disponibles en [español](#) e [inglés](#):

REGIÓN ORINOQUÍA:

La región Orinoquía, también conocida como los Llanos Orientales, está ubicada al oriente del país y comparte más de 800 kilómetros de frontera, lo que abre las puertas a diferentes sectores al comercio binacional. Conformada por los departamentos de Arauca, Casanare, Vichada y Meta. El paso de la cuenca del Orinoco y la riqueza de los suelos, entre otras condiciones geográficas, permiten que la región tenga un gran potencial para la ganadería, proyectos agrícolas y agroindustriales, y el sector extractivo. Además, su cercanía al centro del país permite una expansión de los mercados para los productos agrícolas de la zona. Todas estas características hacen de la Orinoquía un destino atractivo de inversión. Lograr mayor inversión, nacional e internacional, fortalecería [iniciativas ya en curso](#) para hacer de los Llanos la despensa agrícola del país. Teniendo en cuenta que en la región se concentra más del 30% de la producción agrícola y, en 2023, los cuatro departamentos sumaron el [5,4% del PIB nacional](#). No obstante, como el resto del país, la región es vulnerable a: los cambios políticos domésticos; la polarización de la sociedad; las complejas condiciones del conflicto armado; el peso de las desigualdades sociales estructurales; los choques económicos dentro y fuera del país; y las dinámicas fronterizas con Venezuela, en especial para Arauca y Vichada.

Los problemas que identificamos en el [Índice de Riesgos de la región Orinoquía](#) son: la frágil infraestructura vial; el costo del transporte; el complejo panorama de seguridad; la falta de industrialización; la dependencia a la industria petrolera; la falta de incidencia en la política nacional; y la falta de una concepción compartida sobre “una región Orinoquía”.

MAPA MUNICIPAL DE RIESGOS DE LA REGIÓN ORINOQUÍA

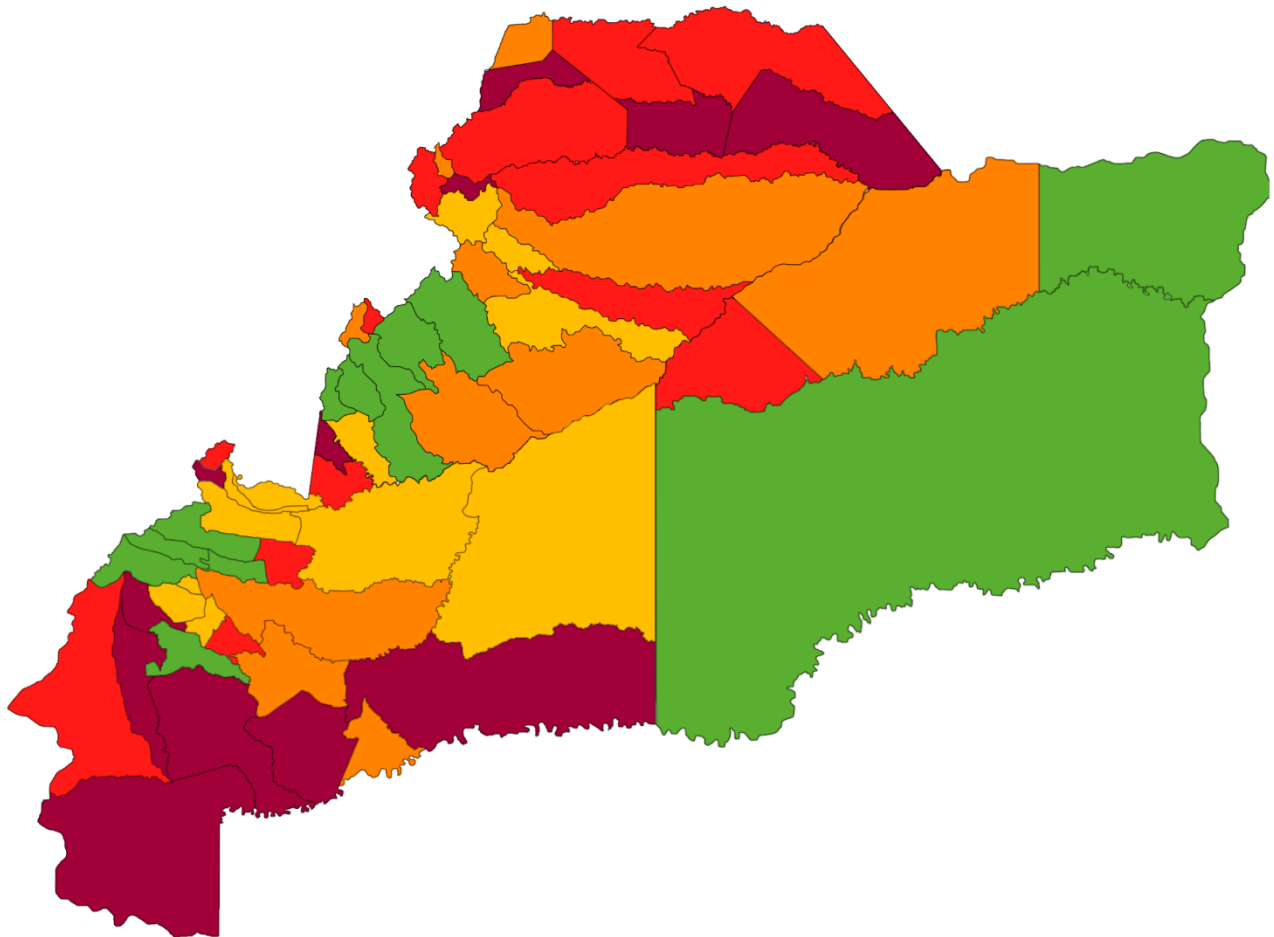

Riesgo
muy bajo

Riesgo
bajo

Riesgo
moderado

Riesgo
alto



Riesgo
muy alto

REGIÓN PACÍFICO:

La región Pacífico está ubicada al occidente del país y está conformada por los departamentos de Chocó, Valle del Cauca, Cauca y Nariño. En 2023, los cuatro departamentos sumaron el [13,4% del PIB nacional](#). Se caracteriza por su rica biodiversidad en ecosistemas, fauna, flora y cultura, lo que lo vuelve un gran destino turístico. Además, sus suelos son ricos en minerales (como el oro, el cobre, la plata, entre otros) y para el desarrollo del sector agropecuario. La región se extiende a lo largo del Océano Pacífico; comparte frontera al sur con Ecuador (en Nariño), lo que abre las puertas a diferentes sectores al comercio binacional, y al norte con Panamá (en Chocó); y su acceso portuario lo conecta con mercados nacionales e internacionales. Con el apoyo adecuado en infraestructura, educación y desarrollo empresarial, la región tiene el potencial de consolidar [iniciativas ya en curso](#) y fortalecer industrias con valor agregado, convirtiéndose en un polo de crecimiento económico y social, generando empleo y mejorando la calidad de vida de sus habitantes. Sin embargo, la región es vulnerable a: los cambios políticos domésticos; la polarización de la sociedad; las complejas condiciones del conflicto armado; el peso de las desigualdades sociales estructurales; los choques económicos dentro y fuera del país; y la falta de conectividad terrestre y aérea que dificulta el acceso a Chocó, Cauca y Nariño.

Los problemas que identificamos en el [Índice de Riesgos de la región Pacífico](#) son: la falta de conectividad terrestre y aérea; las falencias en el sistema portuario; el complejo panorama de seguridad; la industrialización no generalizada; la dependencia económica al sector primario; y las diferencias entre el “Pacífico litoral” vs. el “Pacífico andino”.

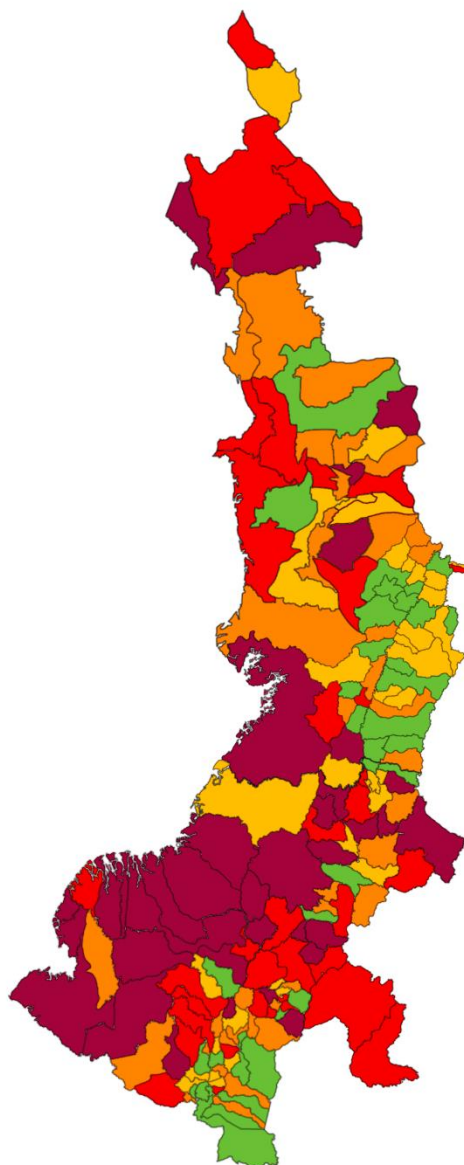
MAPA MUNICIPAL DE RIESGOS DE LA REGIÓN PACÍFICO



Riesgo
muy bajo

Riesgo
bajo

Riesgo
moderado

Riesgo
alto



Riesgo
muy alto

REGIÓN CARIBE:

La región Caribe está ubicada al norte del país y está conformada por los departamentos de Córdoba, Sucre, Bolívar, Atlántico, Magdalena, La Guajira, Cesar y el Archipiélago de San Andrés, Providencia y Santa Catalina. En 2023, los ocho departamentos sumaron el [15,5% del PIB nacional](#). Se caracteriza por su rica biodiversidad de ecosistemas que permite el desarrollo del sector agropecuario y extractivo (con el potencial de yacimientos costa afuera); diferentes playas, parques y atractivos para el sector turismo; su ubicación geográfica ha permitido el crecimiento del sector logístico portuario y diferentes zonas industriales; y las características climáticas hacen que la región tenga un gran potencial para el sector de energías renovables (hidroeléctricas, energía solar y energía eólica). La región es una de las entradas al Mar Caribe desde el cono sur latinoamericano y la entrada al mismo desde mercados internacionales. Además, la infraestructura portuaria de la región la convierte en un punto clave para el ingreso de suministros necesarios para el mercado nacional y la salida de mercancías hacia diferentes mercados en el extranjero. Con el apoyo adecuado en infraestructura, educación y desarrollo empresarial, la región tiene el potencial de consolidar [iniciativas ya en curso](#) y fortalecer industrias con valor agregado, convirtiéndose en un polo de crecimiento económico y social, generando empleo y mejorando la calidad de vida de sus habitantes. No obstante, la región es vulnerable a los cambios políticos domésticos, la polarización de la sociedad, las complejas condiciones del conflicto armado, el peso de las desigualdades sociales estructurales, los choques económicos dentro y fuera del país, y la falta de conectividad terrestre que dificulta la movilidad al interior de los departamentos.

Los problemas que identificamos en el [Índice de Riesgos de la región Caribe](#) son: la falta de conectividad terrestre y aérea; la necesidad de fortalecer el potencial portuario; la industrialización no generalizada; las altas tarifas de energía; los problemas de acueducto y alcantarillado; y las dinámicas de centro-periferia.

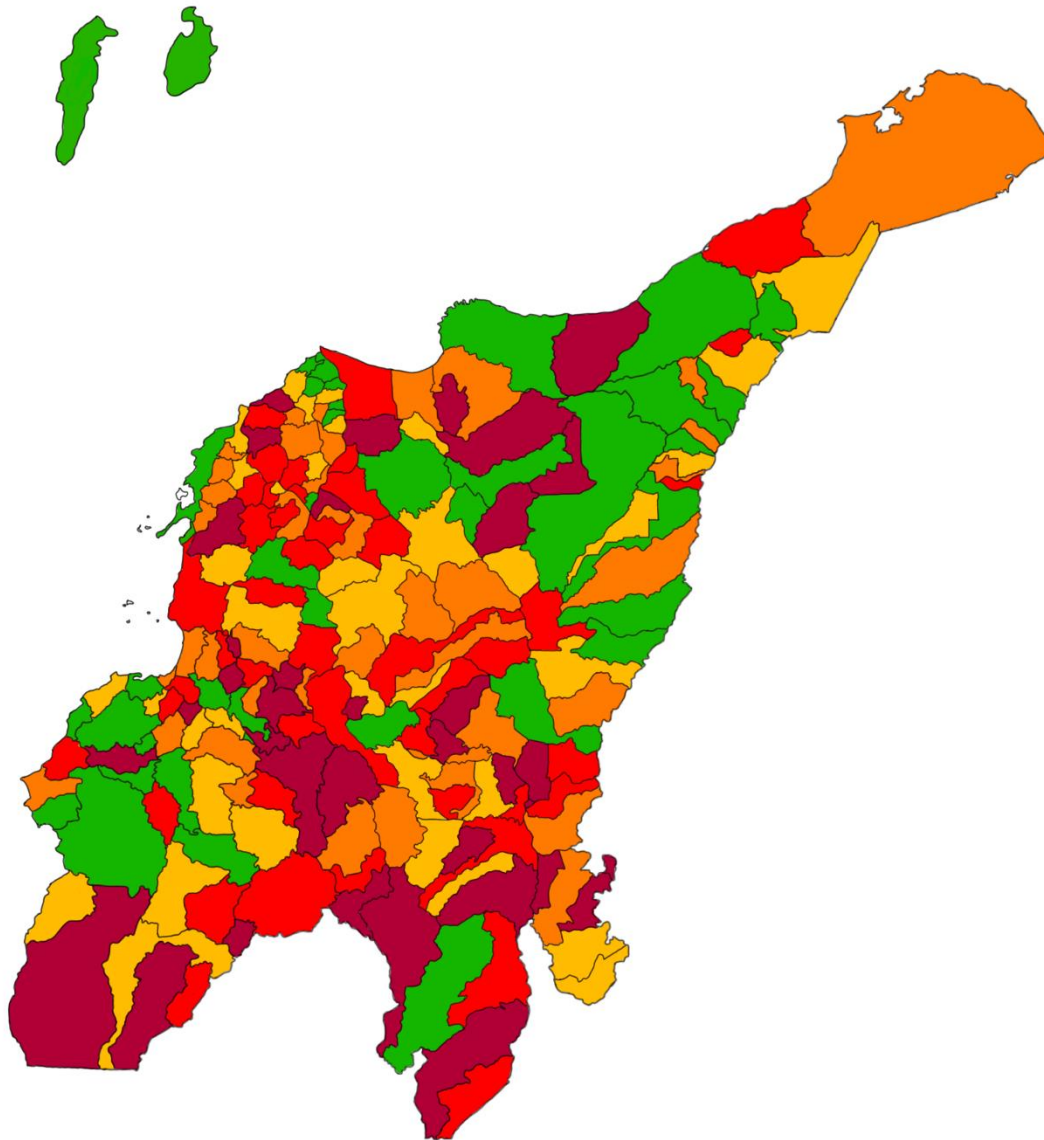
MAPA MUNICIPAL DE RIESGOS DE LA REGIÓN CARIBE



Riesgo
muy bajo

Riesgo
bajo

Riesgo
moderado

Riesgo
alto



Riesgo
muy alto

REGIÓN ANDINA:

La región Andina concentra gran parte del motor económico del país. Está conformada por los departamentos de Norte de Santander, Santander, Boyacá, Cundinamarca, Tolima, Huila, Antioquía, Caldas, Risaralda, Quindío y Bogotá (Distrito Capital). En 2023, los 10 departamentos más Bogotá sumaron el [64,7% del PIB nacional](#). La región se caracteriza por: su gran biodiversidad de ecosistemas y pisos térmicos que permiten el desarrollo de la agroindustria y el sector extractivo; diferentes paisajes, climas y riqueza gastronómica que impulsan el turismo; y las características climáticas hacen que la región tenga un gran potencial para [el sector de energías renovables](#) (hidroeléctricas, energía solar y energía eólica). Además, su ubicación geográfica que abarca parte del nororiente y el centro del país, configura a algunos de los departamentos dentro de esta región como principales centros de acopio y despacho de mercancías, al contar con la mayor cantidad de vías primarias, diferentes [puertos fluviales](#) y [aeropuertos \(nacionales e internacionales\)](#), así como [líneas férreas](#) que facilitan el movimiento de carga y pasajeros. Con el apoyo adecuado en infraestructura, educación y desarrollo empresarial, la región tiene el potencial de consolidar iniciativas ya en curso y [fortalecer industrias con valor agregado](#), convirtiéndose en un polo de crecimiento económico y social, generando empleo y mejorando la calidad de vida de sus habitantes. Pese a estas ventajas competitivas, la región es vulnerable a los cambios políticos domésticos, la polarización de la sociedad, las condiciones complejas del conflicto armado, el peso de las desigualdades sociales estructurales y los choques económicos domésticos y externos.

Los problemas que identificamos en el [Índice de Riesgos de la región Andina](#) son: la subutilización de las cuencas fluviales; la falta de desarrollo del sistema férreo; el mal estado de las vías terciarias; la falta de industrialización y tecnificación de las economías locales; los problemas derivados de la migración internacional y nacional; y los choques entre las autoridades locales y departamentales con el Gobierno Nacional.

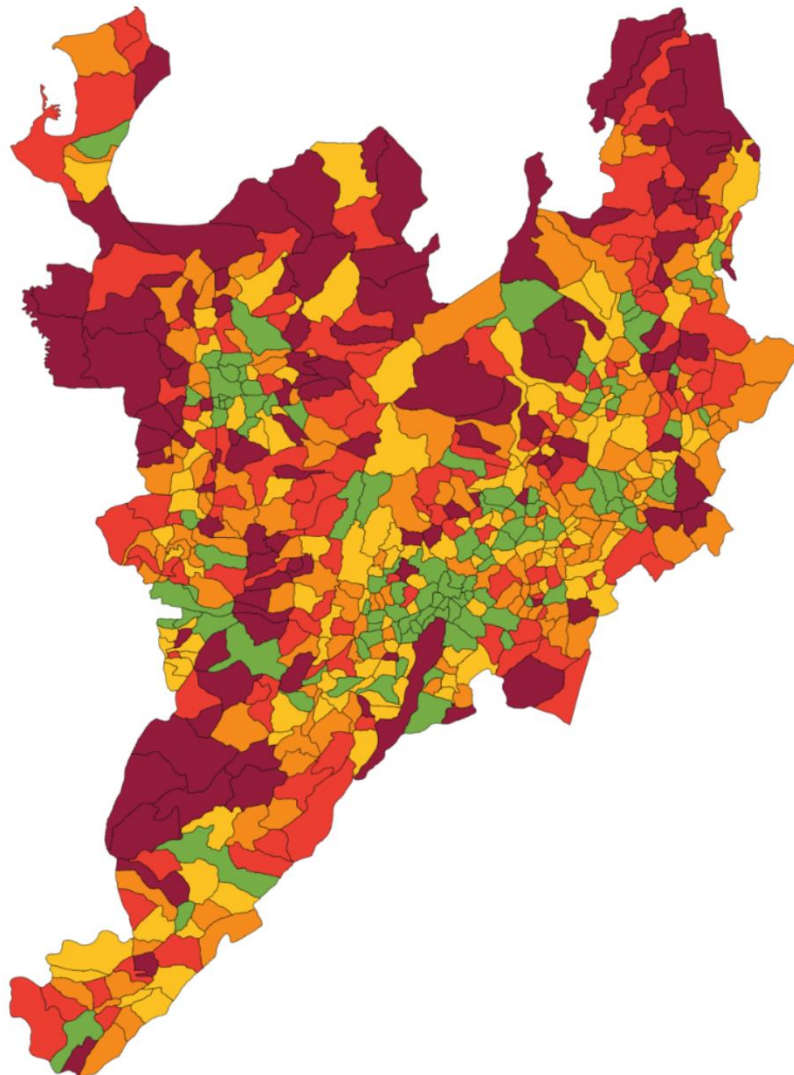
MAPA MUNICIPAL DE RIESGOS DE LA REGIÓN ANDINA



Riesgo
muy bajo

Riesgo
bajo

Riesgo
moderado

Riesgo
alto



Riesgo
muy alto

REGIÓN AMAZONÍA:

La [Amazonía colombiana](#) abarca parte del sur y suroriente del país y tiene una extensión total de 50,35 millones de hectáreas, lo que corresponde al 44,6% del territorio continental del país (cubre totalmente los departamentos de Putumayo, Caquetá, Amazonas, Vaupés, Guaviare y Guainía, y de forma parcial a Nariño, Cauca, Meta y Vichada) y al 6% del área total de la Amazonía. Su riqueza natural y cultural ofrece oportunidades para el desarrollo del sector agropecuario y turístico de forma sostenible, al igual que cuenta con un gran potencial para la generación de [energías renovables](#), especialmente para la producción de energía solar, biomasa y geotermia. Además, gracias a su extenso territorio, que actúa como un importante corredor de recursos naturales, la región facilita la conexión de triple frontera entre Colombia, Perú y Brasil, promoviendo la cooperación transfronteriza para la conservación y gestión sostenible del medio ambiente. En 2023, los seis departamentos sumaron sólo el [1% del PIB nacional](#). Pese a las oportunidades, la Amazonía colombiana es muy vulnerable al cambio climático, la creciente deforestación, la expansión de la frontera agrícola, las condiciones complejas del conflicto armado, el peso de las desigualdades sociales estructurales, los choques económicos domésticos y externos, y la falta de conectividad que dificulta la movilidad al interior de los departamento, entre ellos y con el resto del país.

Los problemas que identificamos en el [Índice de Riesgos de la región Amazonía](#) son: los problemas de conectividad; la dependencia económica al gasto público y al sector primario; el complejo panorama de seguridad; y la degradación ambiental.

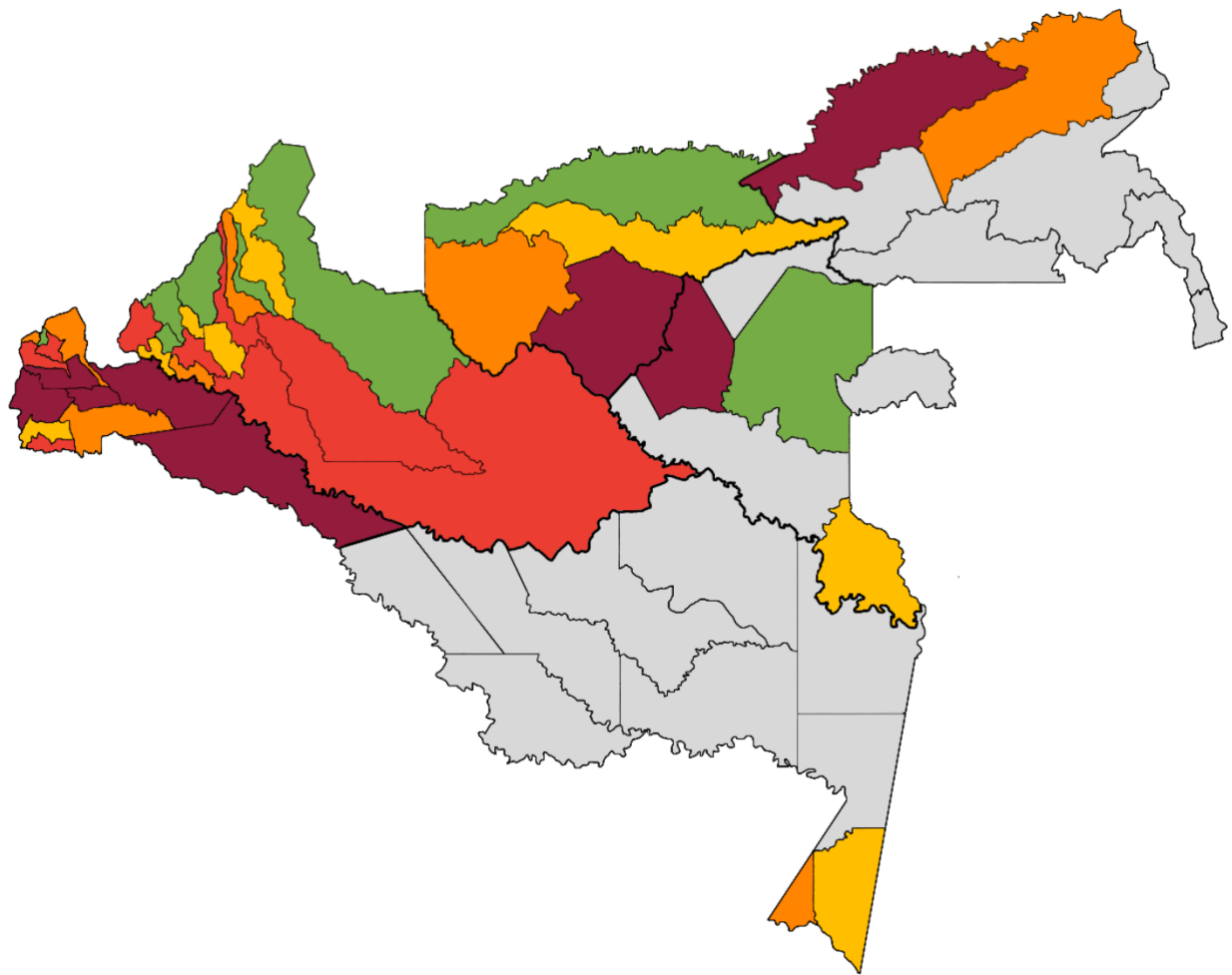
MAPA MUNICIPAL DE RIESGOS DE LA REGIÓN AMAZONÍA



LA IMPORTANCIA DE LA INVERSIÓN EXTRANJERA DIRECTA:

La Inversión Extranjera Directa (IED) es fundamental para el desarrollo de economías emergentes como Colombia, ya que estimula positivamente el desempeño de las actividades productivas, la creación de empleos, la innovación, la transferencia de tecnología y la productividad.

En 2023, Colombia alcanzó los [USD 17.145 millones](#) en IED. Los sectores que más recibieron inversiones fueron: en primer lugar; el sector extractivo (USD 6.045 millones); en segundo lugar, los servicios financieros y empresariales (USD 3.121 millones); en tercer lugar, las industrias manufactureras (USD 3.062 millones); en cuarto lugar, el sector comercio, restaurantes y hoteles (USD 1.654 millones); y en quinto lugar, transportes, almacenamiento y comunicaciones (USD 1.161 millones). Todas estas actividades mueven el desarrollo de las regiones y denota la importancia del sector empresarial no solo para el desarrollo regional, sino también para la economía nacional y la balanza comercial.

En las diferentes regiones del país, la IED ha producido enormes proyectos que contribuyen al [desarrollo económico de los territorios](#). Estos proyectos no solo generan ingresos en los departamentos, sino que también han incrementado las oportunidades de empleo en diversas industrias (hidrocarburos, minero-energético, logístico-portuario, turismo, entre otros). Para lograr una mayor atracción de inversión, las diferentes agencias de promoción a lo largo del país buscan que inversionistas, nacionales e internacionales, se interesen en los diferentes sectores productivos de los departamentos para impulsar su desarrollo socioeconómico. Sin embargo, hay departamentos que no cuentan con estas agencias (como Chocó, Cauca, La Guajira, San Andrés, Arauca, Vichada o los departamentos de la Amazonía colombiana), lo cual limita la atracción de inversión e interés hacia estos departamentos, y pone en evidencia la necesidad de su creación para cambiar este panorama en el corto plazo.

Las declaraciones y anuncios del presidente Gustavo Petro en sus discursos y a través de las redes sociales ya no generan los mismos niveles de desconfianza en los mercados como al principio de su mandato. Sin embargo, el Gobierno aún no cede en su propósito de lograr tramitar sus reformas sociales. Aunque distintos partidos han sugerido modificaciones al contenido de las reformas, el Gobierno ha preferido romper la coalición a ceder o llegar a compromisos sobre el contenido de las mismas. Estos intentos de reformar el Estado de raíz siguen generando incertidumbre en el sector empresarial y también entre inversionistas nacionales e internacionales.

A lo largo del 2023 y 2024, Colombia Risk Analysis realizó una serie de índices sobre los riesgos y oportunidades presentes en las regiones del país. En cada una de estas regiones, la IED juega un papel fundamental para el desarrollo socioeconómico de las comunidades y el sector empresarial.

La falta de confianza de los mercados tiene efectos negativos en la calificación de riesgo del país. Si bien Colombia ha podido esquivar una nueva reducción, después de 2021, sobre su [nivel de riesgo](#), múltiples factores como el impacto empresarial de una nueva reforma tributaria, la depreciación del peso, la insistencia del Ejecutivo en impedir nueva exploración y explotación de hidrocarburos, los anuncios sobre una modificación de la regla fiscal y un presupuesto desfinanciado tienen efectos sobre los ingresos fiscales y la balanza comercial del país. Estas acciones, serán tenidas en cuenta por las agencias de calificación a la hora de actualizar el grado crediticio de Colombia y repercuten negativamente en la recuperación de la calificación del país.

Cabe mencionar que la depreciación del peso es una preocupación de importancia creciente. Una tasa de cambio depreciada no solo afecta la compra de bienes e insumos esenciales para las industrias, también eleva los costos para acceder a financiamiento externo y líneas de crédito para el Estado, generando dificultades para su sostenibilidad.

En medio de este panorama, Colombia no opera en un vacío, sino que es constantemente comparado con sus pares a nivel regional y global. Desde Colombia Risk Analysis consideramos que muchas decisiones de inversión se toman pensando en el riesgo país, sin tener en cuenta las condiciones subnacionales para realizar análisis más ceñidos a la realidad local, lo cual puede significar una pérdida de oportunidades para el país. Es por esto que se hace necesario contar con información actualizada sobre las particularidades de cada departamento, con el propósito de analizar su estabilidad en términos de seguridad, política, economía, institucionalidad, bienestar social y medio ambiente, con el fin de brindar una perspectiva integral a las firmas nacionales y extranjeras, y contribuir a decisiones informadas relacionadas con la inversión local.

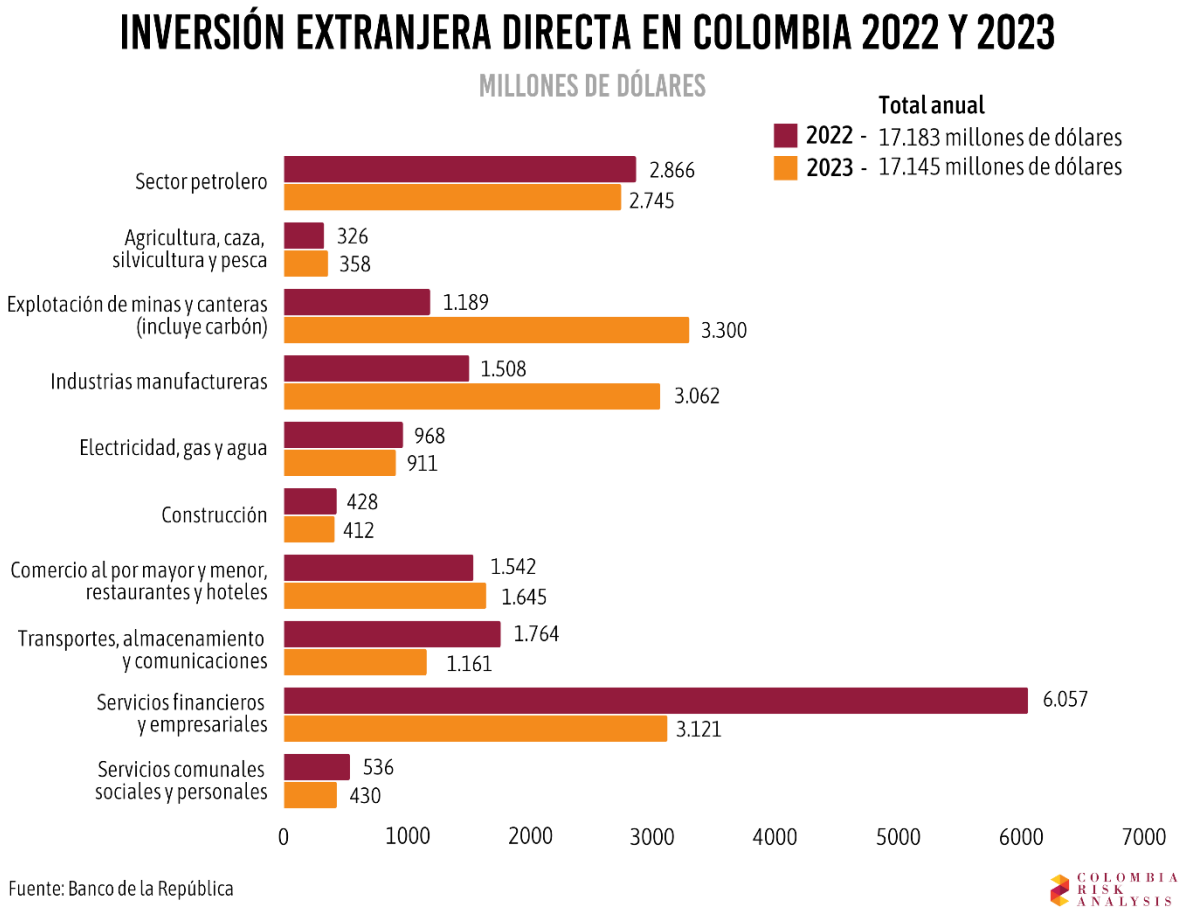

CONTENIDO DEL ÍNDICE DE RIESGOS SUBNACIONAL 2024

El Índice de Riesgo Subnacional se compone de seis categorías: seguridad, política, economía, institucionalidad, sociedad y medio ambiente. El presente capítulo explica cada una de estas categorías, así como sus variables constitutivas. Cada categoría evalúa un aspecto particular de los departamentos, de manera que sus variables constitutivas fueron incluidas considerando su confiabilidad para evaluar el aspecto al que dicha categoría se refiere. Cabe resaltar que las variables fueron seleccionadas a partir de los aspectos más relevantes de cada categoría, y que además a octubre de 2024 contaban con información pública del 2023 (para conocer a profundidad la metodología y fuentes de cada categoría diríjase al Anexo 1 al final del informe).

SEGURIDAD:

La categoría seguridad busca determinar el riesgo sobre la integridad física de los inversionistas y de los trabajadores que apoyan las operaciones, derivado de la presencia de actividades y grupos ilegales. Por lo que, es considerada como una de las categorías más importantes para las empresas. Esta categoría está conformada por seis variables que dan cuenta de los riesgos de seguridad directamente asociados al conflicto armado. Las variables incluidas en esta categoría tienen una relación directa y positiva con relación al riesgo subnacional, por ello el aumento en estas variables generan aumentos en el riesgo de seguridad departamental.

HOMICIDIOS POR CADA 100 MIL HABIANTES: tasa de asesinatos ajustada a la población del departamento. Permite analizar el riesgo asociado a ser asesinado en el departamento.

SECUESTROS POR CADA 100 MIL HABIANTES: tasa de secuestros ajustada a la población del departamento. Permite inferir el riesgo sobre la integridad física de los inversionistas y de los trabajadores.

EXTORSIONES POR CADA 100 MIL HABIANTES: tasa de extorsiones según la población de cada departamento. Da cuenta del riesgo sobre la integridad de los activos de una empresa -pues esta práctica está asociada a cobrar dinero a cambio de no atentar contra infraestructura-, así como de mayores costos asociados a la seguridad.

LÍDERES SOCIALES ASESINADOS: número de líderes sociales, comunitarios y ambientales que fueron asesinados en cada departamento por razones asociadas al ejercicio de sus actividades.

MASACRES: número de masacres que ocurrieron en cada departamento. Da cuenta del riesgo en seguridad concerniente al conflicto y a la presencia de grupos armados. de los trabajadores.

HECTÁREAS DE COCA SEMBRADAS: total de hectáreas de coca por departamento. Permite analizar la presencia de grupos ilegales y de actividades asociadas al narcotráfico.

POLÍTICA:

La categoría política sugiere si hay o no estabilidad política dentro de cada departamento. Para esto, se tuvieron en cuenta seis variables que indican la rotación de los gobernadores por cada departamento y la incidencia de delitos ligados al sector público que puedan afectar la percepción de estabilidad política de cada departamento. Cabe mencionar que las variables de esta categoría cuentan con una relación positiva con respecto al riesgo.

ROTACIÓN DE GOBERNADORES: número de gobernadores que ha tenido cada departamento durante los últimos tres períodos electorales (entre 2012 y 2022). Lo ideal es que durante estos periodos cada departamento haya tenido solo tres gobernadores. En ese sentido, una alta rotación de gobernadores sugiere riesgos de inestabilidad política que limitan el margen de acción de las empresas.

RIESGO ELECTORAL: evalúa factores indicativos de fraude electoral y de violencia con trashumancia. Esto da cuenta de la susceptibilidad de cada departamento frente a afectaciones en los comicios locales, como la perturbación del certamen democrático, constreñimiento a los votantes, fraude, tráfico de votos, entre otros. Lo anterior permite analizar las ineficiencias e irregularidades del sistema electoral departamental, lo cual impacta en la transparencia de las instituciones locales y la confianza del empresariado sobre las mismas.

TASA DE VÍCTIMAS POR DELITOS CONTRA EL RÉGIMEN CONSTITUCIONAL Y LEGAL: cantidad de afectados por crímenes de rebelión, sedición, asonada, entre otros, por cada 1.000 víctimas. Estos delitos para el sector empresarial sugieren la presencia de violencia política e inestabilidad social, que podrían afectar las actividades productivas y a los trabajadores.

TASA DE VÍCTIMAS POR AMENAZAS CONTRA DEFENSORES DE DERECHOS HUMANOS Y SERVIDORES PÚBLICOS: mide la vulnerabilidad de líderes y funcionarios frente a hechos potenciales de violencia por cada 1.000 víctimas. Este tipo de acciones limita la comunicación entre el sector privado, el gobierno local y la sociedad, e impide la coordinación social y política para llevar a cabo proyectos de inversión.

TASA DE VÍCTIMAS POR DELITOS DE LA CELEBRACIÓN INDEBIDA DE CONTRATOS: indica las irregularidades en procesos contractuales públicos por cada 1.000 víctimas, beneficiando a funcionarios o terceros. Para las empresas, esto indica un mayor riesgo por actos de corrupción.

TASA DE VÍCTIMAS POR DELITOS DE ABUSO DE AUTORIDAD POR ACTO ARBITRARIO O INJUSTO: mide las conductas punibles por parte de servidores públicos en el ejercicio de sus funciones por cada 1.000 víctimas. Estas irregularidades podrían afectar a los trabajadores de las empresas e incluso obstaculizar las operaciones.

ECONOMÍA:

La categoría economía está enfocada en analizar el estado de la economía departamental y su integración a la economía nacional. De esta forma, las variables están encaminadas a que las empresas observen cuatro diferentes ejes de la economía departamental: la sofisticación de la economía departamental, la caracterización del ambiente empresarial y la participación dentro de la economía nacional. En ese sentido, las cinco variables que constituyen la categoría son inversas, por lo que a mayor número en las variables significa un menor riesgo.

Para el IRS 2024, la variable de capital humano y tasa de crecimiento del PIB departamental fueron eliminadas y se incorporaron las variables de empresas supervivientes por departamento y diversificación de la canasta exportadora. Asimismo, para esta versión se hizo un ajuste en la variable de tejido empresarial. Así, pasó de ser número de empresas generadoras de empleo formal por cada 10 mil habitantes a la cantidad total de empresas por departamento. Lo anterior, con el fin de mejorar el análisis de esta categoría enfocada en el comportamiento económico departamental y su influencia en el nacional.

BANCARIZACIÓN: porcentaje de adultos con productos financieros activos en cada departamento. Esta variable permite inferir el grado de sofisticación y tecnificación del mercado departamental, dado que un porcentaje más alto se relaciona con un sistema financiero más desarrollado.

TEJIDO EMPRESARIAL: total de empresas formales en cada departamento, sin importar su tamaño.

PARTICIPACIÓN DEL PIB DEPARTAMENTAL EN EL NACIONAL: participación porcentual de la producción anual de cada departamento en el total nacional y muestra la relevancia de su economía frente a la economía nacional.

EMPRESAS SUPERVIVIENTES POR DEPARTAMENTO: porcentaje de empresas que, tras su creación en un año base, logran mantenerse activas durante cinco años. Para el cohorte de 2024 se toman las empresas creadas en 2019 y se verifica su supervivencia hasta diciembre de 2023.

DIVERSIFICACIÓN DE LA CANASTA EXPORTADORA: evalúa si el departamento depende de unos pocos productos para sus exportaciones o si tiene una gama amplia de productos exportados, lo cual reduce riesgos económicos al no depender exclusivamente de algunos sectores.

INSTITUCIONALIDAD:

La categoría institucionalidad busca determinar la calidad de las instituciones departamentales mediante tres variables. Las dos primeras (Medición del Desempeño Departamental e Índice de Gobierno Digital) buscan capturar el grado de eficiencia que presentan las instituciones locales. Mientras que la tercera (Índice de

Transparencia, Acceso a la Información y Lucha contra la Corrupción), determina su capacidad para combatir la corrupción. Esta categoría es importante para las empresas en cuanto da luces acerca de la capacidad institucional, de manera que se entiende que instituciones locales más fuertes protegen las inversiones de las empresas y cuentan con un alto grado de confianza en términos de cumplimiento de contratos. Las variables de esta categoría tienen una relación inversa al riesgo, por lo que a mayor número en las variables significa un menor riesgo.

MEDICIÓN DE DESEMPEÑO DEPARTAMENTAL: mide el desempeño de cada gobernación a partir de la capacidad de gestión y de la generación de resultados de desarrollo.

ÍNDICE DE GOBIERNO DIGITAL: muestra qué tan integradas están las Tecnologías de la Información y la Comunicación (TIC) por las instituciones en cada departamento.

ÍNDICE DE TRANSPARENCIA, ACCESO A LA INFORMACIÓN Y LUCHA CONTRA LA CORRUPCIÓN: muestra la capacidad de las entidades públicas de cada departamento para articular acciones para la prevención, detección e investigación de los riesgos de en los procesos de la gestión administrativa y misional de las entidades públicas.

SOCIEDAD:

La categoría sociedad busca evaluar las condiciones sociales diferenciadas por departamento. Aún así, esta suele ser una categoría poco evaluada por las empresas, lo que limita su perspectiva sobre las condiciones socioeconómicas locales.

En el IRS 2023, esta categoría estaba constituida por seis variables. Para esta versión se agregó una nueva variable que permite aumentar la confiabilidad de la categoría. Dicha variable es cobertura en educación superior.

ÍNDICE DE POBREZA MULTIDIMENSIONAL (IPM): porcentaje de población por departamento en condición de pobreza*. Así, un IPM más alto significa mayor nivel de pobreza multidimensional en el departamento.

*Entendiendo la pobreza como la suma de diversas carencias.

DÉFICIT HABITACIONAL: porcentaje de viviendas con deficiencias estructurales y que requieren mejoras por departamento.

ASEGURAMIENTO AL SISTEMA DE SALUD: porcentaje de la población de cada departamento asegurada al régimen contributivo y subsidiado.

DESERCIÓN ESCOLAR: porcentaje de estudiantes por departamento que no completan sus estudios escolares. Esta variable da cuenta al sector empresarial del capital humano no especializado que puede encontrar en cada departamento.

ACCESO A LA EDUCACIÓN ESCOLAR: porcentaje de personas con acceso a la educación preescolar, básica y media en cada departamento.

COBERTURA EN EDUCACIÓN SUPERIOR: la tasa de cobertura departamental está definida como la relación porcentual entre el total de estudiantes atendidos en programas de pregrado ofertados en el departamento y la población de 17 a 21 años del departamento.

ÍNDICE MULTIDIMENSIONAL DE POBREZA ENERGÉTICA (IMPE): porcentaje de la población por departamento con pobreza energética*.

*Entendiendo ésta como la carencia de una fuente de energía adecuada y de calidad.

MEDIO AMBIENTE:

Para terminar, el Índice cuenta con la categoría medio ambiente, que evalúa las afectaciones ambientales por departamento. Esta categoría tiene como objetivo informar a las empresas sobre la incidencia departamental de delitos y acciones que afectan los ecosistemas, los recursos naturales y la salud. La categoría está compuesta por cinco variables que identifican el aprovechamiento irregular de recursos, los daños ambientales y la vulnerabilidad al cambio climático en cada departamento.

En el IRS 2023, esta categoría estaba constituida por cuatro variables. Para esta versión se agregó una nueva variable que permite aumentar la confiabilidad de la categoría. Dicha variable es afectaciones por el cambio climático.

TASA DE DELITOS POR APROVECHAMIENTO ILÍCITO DE RECURSOS NATURALES RENOVABLES: cantidad de delitos cometidos con relación a la explotación ilegal de la biodiversidad, como lo son la fauna, flora, entre otros, por cada 1.000 delitos.

TASA DE DELITOS POR EXPLOTACIÓN ILÍCITA DE YACIMIENTO MINERO Y OTROS MATERIALES: cantidad de delitos cometidos con relación a irregularidades o incumplimientos en actividades mineras que generan daños a los recursos naturales o al ambiente, por cada 1.000 delitos.

TASA DE DELITOS POR DAÑOS EN LOS RECURSOS NATURALES Y ECOCIDIO: cantidad de delitos cometidos relacionados con el incumplimiento a la normativa ambiental, que resulten en daños masivos y daños generalizados contra los recursos naturales y ecosistemas, por cada 1.000 delitos.

TASA DE DELITOS POR CONTAMINACIÓN AMBIENTAL: cantidad de delitos cometidos que directa o indirectamente generaron efectos nocivos para el ambiente, los recursos naturales y la salud mediante emisiones, vertimientos, radiaciones, entre otros factores, por cada 1.000 delitos.

AFECTACIONES POR EL CAMBIO CLIMÁTICO: emergencias ocurridas por departamento, registradas por la Unidad Nacional para la Gestión del Riesgo de Desastre. Para esta versión se consideraron: avenida torrencial, ciclón tropical, contaminación ambiental, creciente subida, derrame, desabastecimiento de agua, erosiones, heladas, incendios forestales, inundaciones, sequías, movimiento en masa, sismo, tormenta eléctrica y vendavales.

ANÁLISIS GENERAL

Colombia es un país atractivo para la inversión internacional, no solo por su enorme riqueza en recursos, su privilegiada ubicación geográfica y su creciente mercado interno, sino también porque el progreso que ha demostrado a lo largo de décadas es evidente. A pesar de esto, el país es vulnerable tanto a los choques económicos y geopolíticos externos, como a los cambios políticos domésticos, las complejas condiciones de conflicto interno y el peso de las desigualdades sociales estructurales. Proponemos, entonces, que los inversionistas nacionales e internacionales analicen el país con un lente de décadas, no de trimestres o semestres.

[A dos años de terminar su mandato](#), las victorias significativas del presidente Gustavo Petro sobre su agenda legislativa han sido pocas, las negociaciones con los grupos armados en el marco de la “Paz Total” se han caracterizado por crisis constantes, la terminación de los ceses al fuego y el levantamiento en diferentes momentos de la mesas por ambas partes. Su segundo periodo legislativo terminó con grandes pérdidas como [el archivo de la reforma a la salud](#) en su tercer debate en la Comisión VII del Senado o [el hundimiento de la reforma a la educación](#). Esto muestra el deterioro en la relación entre el Ejecutivo y el Legislativo, cuando aún el presidente espera que se le aprueben la [reforma laboral](#), [a la justicia](#), [al sistema general de participaciones](#) y unas posibles reformas a [los servicios públicos](#) y al código minero. Lo anterior, deja claro que al presidente se le está acabando su capital político y que, de cara a las elecciones del 2026, será aún más difícil que se tramiten con éxito propuestas más ambiciosas, pues existe el riesgo que se caigan justo en su último debate (como fue el caso de la de educación). Así, será importante que los tomadores de decisiones entiendan que existe una distancia enorme entre lo que el Gobierno, a través del presidente y sus ministros, dice y lo que puede hacer en realidad durante el año y ocho meses que le queda.

El mundo atraviesa una dificultad económica marcada por altas tasas de interés, inflación y una coyuntura difícil para las cadenas de suministro. Colombia, al ser una economía abierta y pequeña y la composición de su canasta de exportación, no puede influir en la dirección de la economía global. No obstante, el país se ha visto gravemente afectado por los eventos externos, como [la invasión de Rusia a Ucrania](#), [el conflicto en Medio Oriente](#) y ahora [las probables implicaciones negativas para Colombia tras la victoria de Donald Trump en Estados Unidos](#) y las repercusiones que puede tener [la estrategia de Petro de acercarse cada vez más a China](#). Esto no quiere decir que no habrá oportunidades de inversión en Colombia o sus regiones, lo que sí implica es que esas oportunidades no están distribuidas de manera uniforme, pues las percepciones de riesgo hacen que el centro del país tenga mayor atractivo para los inversionistas, mientras que los departamentos en la periferia (con una percepción de riesgo más alta) quedan rezagados en oportunidades de inversión. Es por esto que, es importante entender las sutiles y no tan sutiles diferencias entre las distintas regiones del país a la hora de invertir.

El 2023 cerró con noticias agrídulces en relación a la economía. Colombia tuvo un crecimiento del [0,6%](#) y [la IED disminuyó 0,22%](#) en comparación con 2022, pero la inflación se ha ido controlando ([9,28% anual](#)), lo que ha contribuido a que el Banco de la República baje su tasa de interés, y el desempleo anual ([10,2%](#)) se redujo en un punto porcentual en comparación con 2022 (11,2%). Estas cifras han generado un panorama económico complejo durante 2024, a lo que se ha sumado una lenta ejecución presupuestal por diferentes entidades, [un recorte del Presupuesto Nacional del 2024](#), [un bajo recaudo tributario](#) y [continúa a la baja la IED](#). Lo anterior prende las alarmas sobre una profundización del déficit, un potencial incumplimiento de la regla fiscal y una bajada en el grado de inversión por parte de las calificadoras de riesgo.

EVALUACIÓN DE LA RECEPCIÓN TOTAL DE IED

CIFRAS EN MILLONES DE DÓLARES

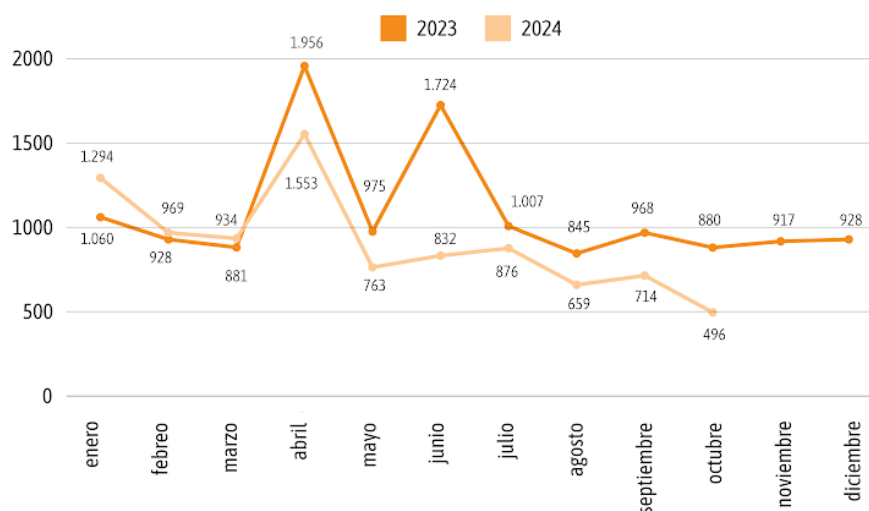

Fuente: Banco de la República



Por su enorme mercado interno y potencial, en comparación a pares regionales como Perú, Ecuador, Venezuela y Panamá, Colombia no puede ser ignorado por los inversionistas. No obstante, antes de invertir deben ser conscientes que cada departamento tiene condiciones particulares. Incluso, cada municipio puede ser diametralmente diferente a otro, como lo hemos evidenciado en nuestros [índices de riesgos regionales](#).

¿QUÉ CAMBIO Y QUE SE MANTUVO IGUAL ENTRE EL IRS 2023 VS. EL IRS 2024?:

Ahora bien, en nuestro IRS 2023 los departamentos más seguros fueron Quindío, Bogotá y Risaralda. Por su parte, en el IRS 2024 fueron Bogotá, Risaralda y Cundinamarca. Así pues, se evidencia que la región Andina se mantiene como la más segura y donde es más atractivo invertir para las empresas. En cuanto a los departamentos más riesgosos, en el IRS 2023, fueron Vichada, Cauca y Chocó. Por su parte, en el IRS 2024 fueron Putumayo, Vichada y Chocó. Esto muestra que, los departamentos periféricos se mantienen entre los más inseguros, lo que probablemente impacte negativamente la atracción de inversión hacia estos territorios.

Como lo hemos dicho anteriormente, nuestro Índice pretende analizar las características de cada departamento. Esto no quiere decir que no se pueden desarrollar diferentes actividades productivas. Nuestra intención es que las empresas, inversionistas y autoridades políticas a nivel nacional y local tomen decisiones informadas y puedan planear y prevenir los riesgos existentes y posibles en los territorios.

IRS 2023 VS. IRS 2024

PUESTO	IRS 2023		IRS 2024	
	DEPARTAMENTO	PUNTAJE	DEPARTAMENTO	PUNTAJE
1	Quindío	18,24	Bogotá D.C	20,80
2	Bogotá D.C	20,26	Risaralda	24,20
3	Risaralda	21,51	Cundinamarca	24,85

PUESTO	IRS 2023		IRS 2024	
	DEPARTAMENTO	PUNTAJE	DEPARTAMENTO	PUNTAJE
31	Chocó	48,64	Chocó	45,56
32	Cauca	48,90	Vichada	46,84
33	Vichada	50,18	Putumayo	47,12

En la **categoría seguridad** para el IRS 2023, los departamentos más seguros fueron Guainía, Vaupés y Vichada, los cuales mantuvieron su posición en el IRS 2024. Los departamentos más riesgosos en el 2023 fueron Cauca, Arauca y Putumayo. Y en el 2024, Cauca se mantiene como el departamento más inseguro, seguido por Putumayo y Valle del Cauca.

SEGURIDAD

PUESTO	IRS 2023		IRS 2024	
	DEPARTAMENTO	PUNTAJE	DEPARTAMENTO	PUNTAJE
1	Guainía	1,14	Guainía	1,03
2	Vaupés	1,81	Vaupés	2,37
3	Vichada	3,16	Vichada	5,08

PUESTO	IRS 2023		PUESTO	IRS 2024	
	DEPARTAMENTO	PUNTAJE		DEPARTAMENTO	PUNTAJE
30	Putumayo	46,75	31	Valle del Cauca	44,99
31	Arauca	51,55	32	Putumayo	45,74
32	Cauca	56,51	33	Cauca	60,78

En la **categoría política** para el IRS 2023, los departamentos menos riesgosos fueron Vaupés, Quindío y San Andrés y Providencia, los cuales mantuvieron su posición en el IRS 2024. Los más riesgosos en la categoría política en 2023 fueron Cauca, Bogotá y Antioquia. Y en el IRS 2024, hubo un cambio en las posiciones, siendo el más riesgoso de la categoría Bogotá, seguido de Antioquia y después Cauca.

POLÍTICA

PUESTO	IRS 2023		IRS 2024	
	DEPARTAMENTO	PUNTAJE	DEPARTAMENTO	PUNTAJE
1	Vaupés	0,06	Vaupés	0,09
2	Quindío	4,32	Quindío	3,94
3	San Andrés y Providencia	5,80	San Andrés y Providencia	5,36

PUESTO	IRS 2023		PUESTO	IRS 2024	
	DEPARTAMENTO	PUNTAJE		DEPARTAMENTO	PUNTAJE
31	Antioquia	37,47	32	Cauca	29,39
32	Bogotá D.C	47,31	33	Antioquia	42,77
33	Cauca	55,53		Bogotá D.C	50,95

En la **categoría de economía** los departamentos menos riesgosos en el IRS 2023 fueron Bogotá, Antioquia y el Archipiélago de San Andrés, Providencia y Santa Catalina. En el IRS 2024, se mantienen Bogotá y Antioquia en la misma posición y entró Valle del Cauca en tercer lugar. Por su parte, los departamentos que presentaron más riesgo económico en el IRS 2023 fueron Vichada, Vaupés y Guainía. Y en el IRS 2024, Vichada se mantiene como el departamento con más riesgo en esta categoría, seguido por Guainía y La Guajira.

ECONOMÍA

PUESTO	IRS 2023		IRS 2024	
	DEPARTAMENTO	PUNTAJE	DEPARTAMENTO	PUNTAJE
1	Bogotá D.C	8,57	Bogotá D.C	7,44
2	Antioquia	40,60	Antioquia	26,19
3	San Andrés y Providencia	46,21	Valle del Cauca	42,97

PUESTO	IRS 2023		PUESTO	IRS 2024	
	DEPARTAMENTO	PUNTAJE		DEPARTAMENTO	PUNTAJE
31	Guainía	87,18	32	La Guajira	89,31
32	Vaupés	92,53	33	Guainía	93,64
33	Vichada	93,11		Vichada	95,66

En la **categoría institucionalidad**, en el IRS 2023, Bogotá, Quindío y Caldas fueron los menos riesgosos. En el IRS 2024, el departamento menos riesgoso de la categoría fue Cundinamarca, seguido por Bogotá y Antioquia. En el 2023, los departamentos más riesgosos en la categoría institucionalidad fueron Vichada, Arauca y Putumayo. En el 2024, fueron Bolívar, Caquetá y Arauca.

INSTITUCIONALIDAD

PUESTO	IRS 2023		IRS 2024	
	DEPARTAMENTO	PUNTAJE	DEPARTAMENTO	PUNTAJE
1	Bogotá D.C	4,70	Cundinamarca	9,93
2	Quindío	7,68	Bogotá D.C	10,24
3	Caldas	15,56	Antioquia	15,62

PUESTO	IRS 2023		IRS 2024	
	DEPARTAMENTO	PUNTAJE	DEPARTAMENTO	PUNTAJE
31	Putumayo	76,67	Arauca	82,17
32	Arauca	77,30	Caquetá	83,27
33	Vichada	99,10	Bolívar	90,94

En la **categoría sociedad**, en el IRS 2023, los tres menos riesgosos fueron Bogotá, Atlántico y Boyacá. En el 2024, Bogotá mantiene su posición, seguido de Boyacá y Santander. Sobre los departamentos más riesgosos, en el 2023 y en el 2024 se mantienen Vichada, Vaupés y Guainía.

SOCIEDAD

PUESTO	IRS 2023		IRS 2024	
	DEPARTAMENTO	PUNTAJE	DEPARTAMENTO	PUNTAJE
1	Bogotá D.C	8,39	Bogotá D.C	6,40
2	Atlántico	13,48	Boyacá	20,73
3	Boyacá	16,78	Santander	23,09

PUESTO	IRS 2023		IRS 2024	
	DEPARTAMENTO	PUNTAJE	DEPARTAMENTO	PUNTAJE
31	Guainía	69,00	Guainía	71,55
32	Vaupés	83,84	Vaupés	89,61
33	Vichada	93,74	Vichada	93,08

Por último, en la **categoría medio ambiente**, en el IRS 2023, los departamentos menos riesgosos fueron Arauca, Vaupés y Guainía. En el 2024, fueron Vaupés, Guainía y Vichada. Dentro de los más riesgosos en la categoría de medio ambiente, para el 2023, fueron Bogotá, Antioquia y Santander. Mientras que, para 2024, fueron Antioquia, Cundinamarca y Santander.

MEDIO AMBIENTE

PUESTO	IRS 2023		IRS 2024	
	DEPARTAMENTO	PUNTAJE	DEPARTAMENTO	PUNTAJE
1	Arauca	0,27	Vaupés	0,31
2	Vaupés	0,36	Guainía	1,16
3	Guainía	1,08	Vichada	1,26

PUESTO	IRS 2023		IRS 2024	
	DEPARTAMENTO	PUNTAJE	DEPARTAMENTO	PUNTAJE
31	Santander	37,97	Santander	36,22
32	Antioquia	41,21	Cundinamarca	41,47
33	Bogotá D.C	50,23	Antioquia	59,15

RESULTADOS POR CATEGORÍA DEL IRS 2024:

No debe ser sorpresa para muchos que los departamentos mejor rankeados en 2024 sean aquellos con mayor oferta estatal y que estén más desarrollados en términos económicos y sociales. Estos resultados, por supuesto, están sujetos a variaciones anuales según el desempeño de las administraciones departamentales o distritales, la seguridad o incluso la estabilidad política que son fluctuantes. Cabe mencionar que estos resultados son generales y pueden diferir de un análisis más específico, por ejemplo, un análisis detallado acerca de las principales ciudades en las que un sector en específico puede encontrar las mejores condiciones.

RIESGO EN SEGURIDAD 2024

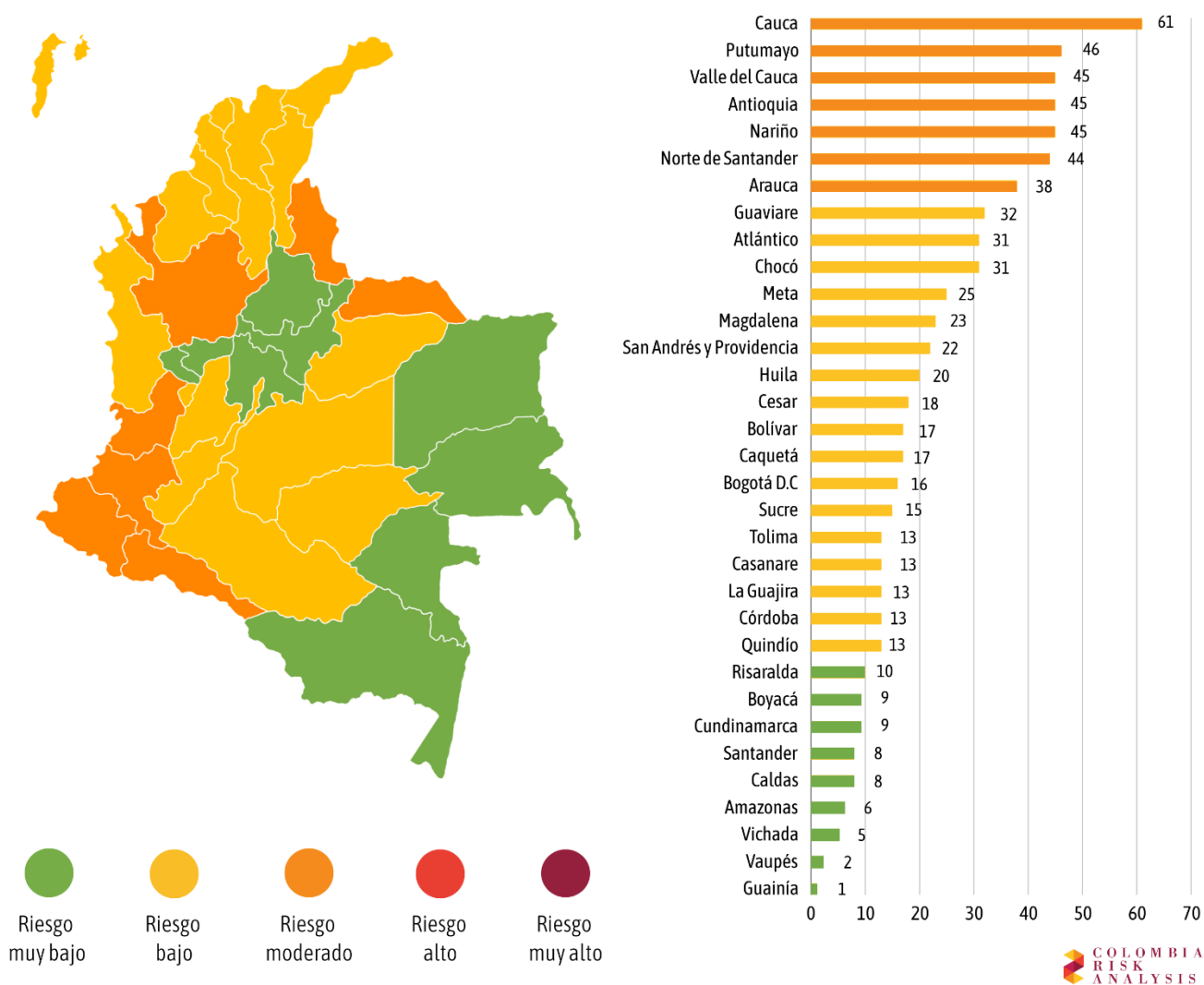

Para profundizar sobre la categoría de seguridad en cada departamento puede consultar los [índices de riesgos regionales](#).

RIESGO POLÍTICO 2024

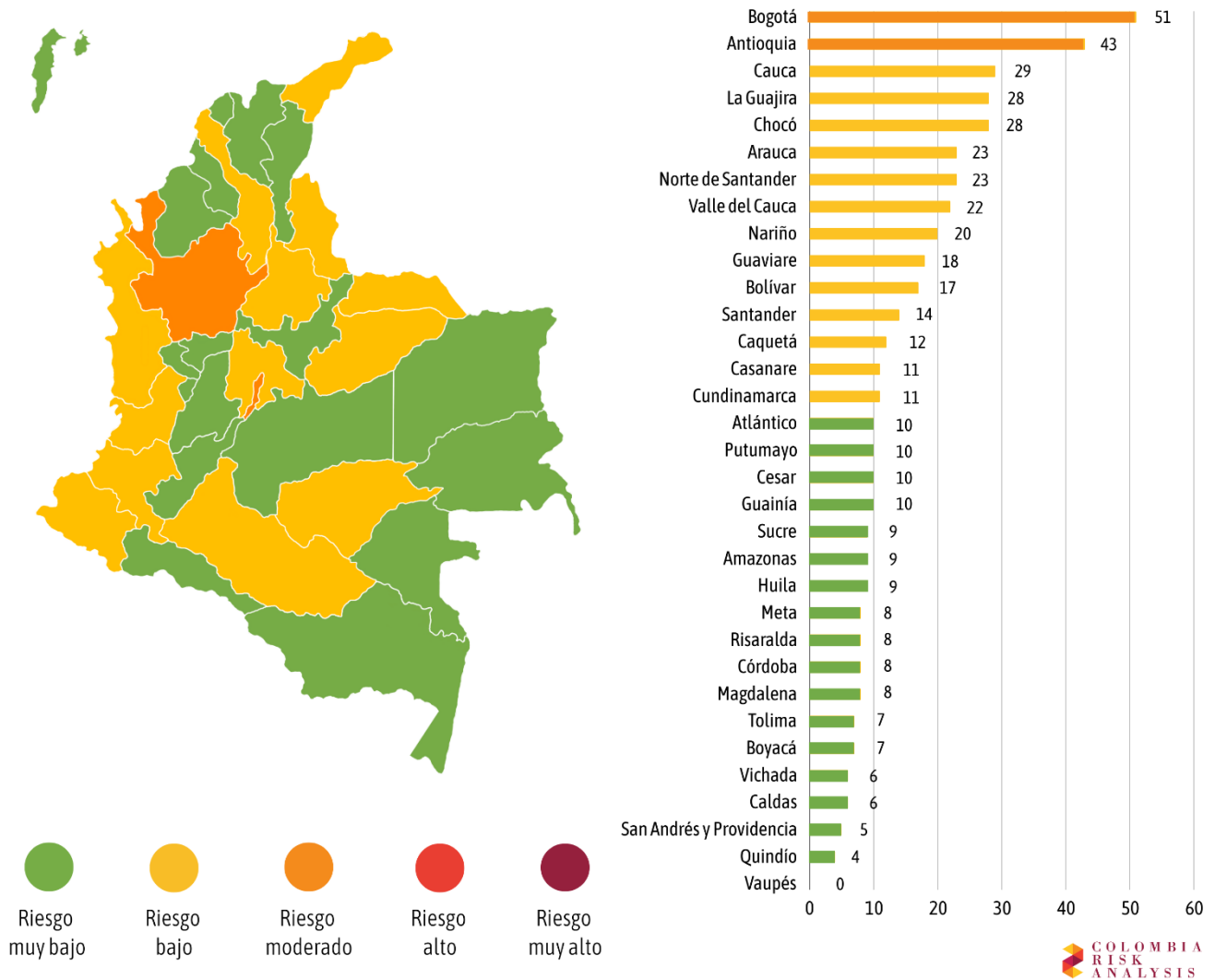

Para profundizar sobre la categoría de política en cada departamento puede consultar los [índices de riesgos regionales](#).

RIESGO ECONÓMICO 2024

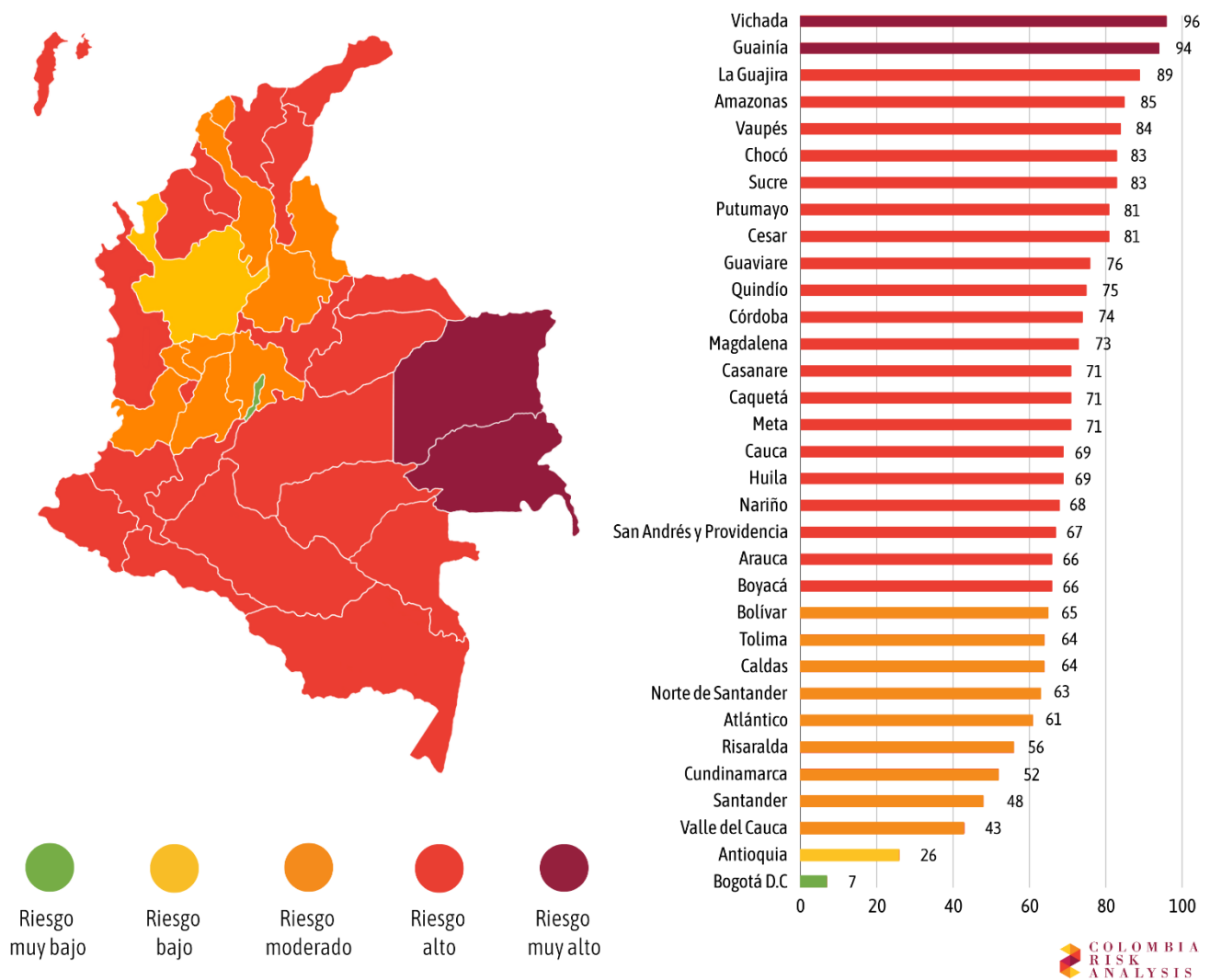

Para profundizar sobre la categoría de economía en cada departamento puede consultar los [índices de riesgos regionales](#).

RIESGO INSTITUCIONAL 2024

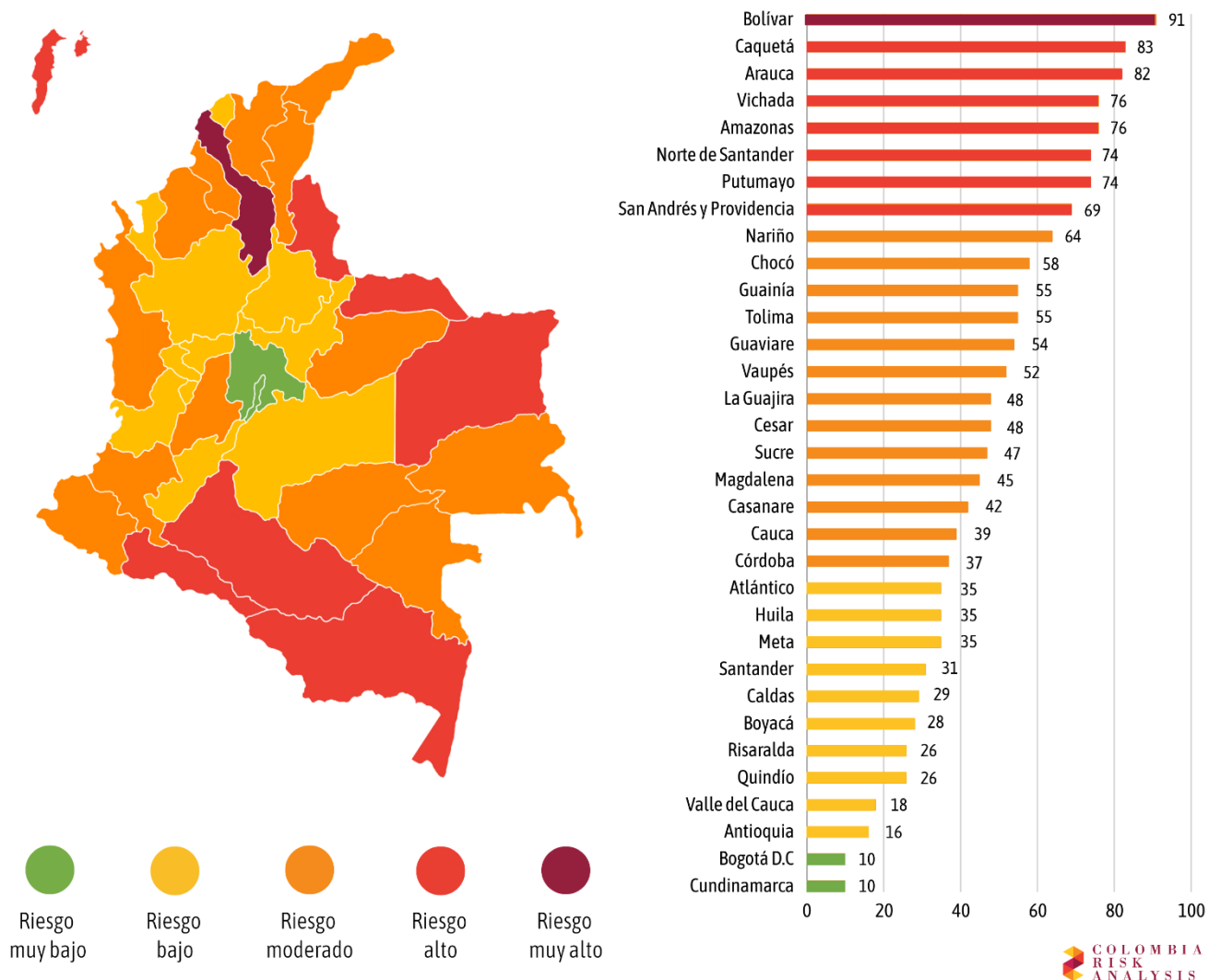

Para profundizar sobre la categoría de institucionalidad en cada departamento puede consultar los [índices de riesgos regionales](#).

RIESGO SOCIAL 2024

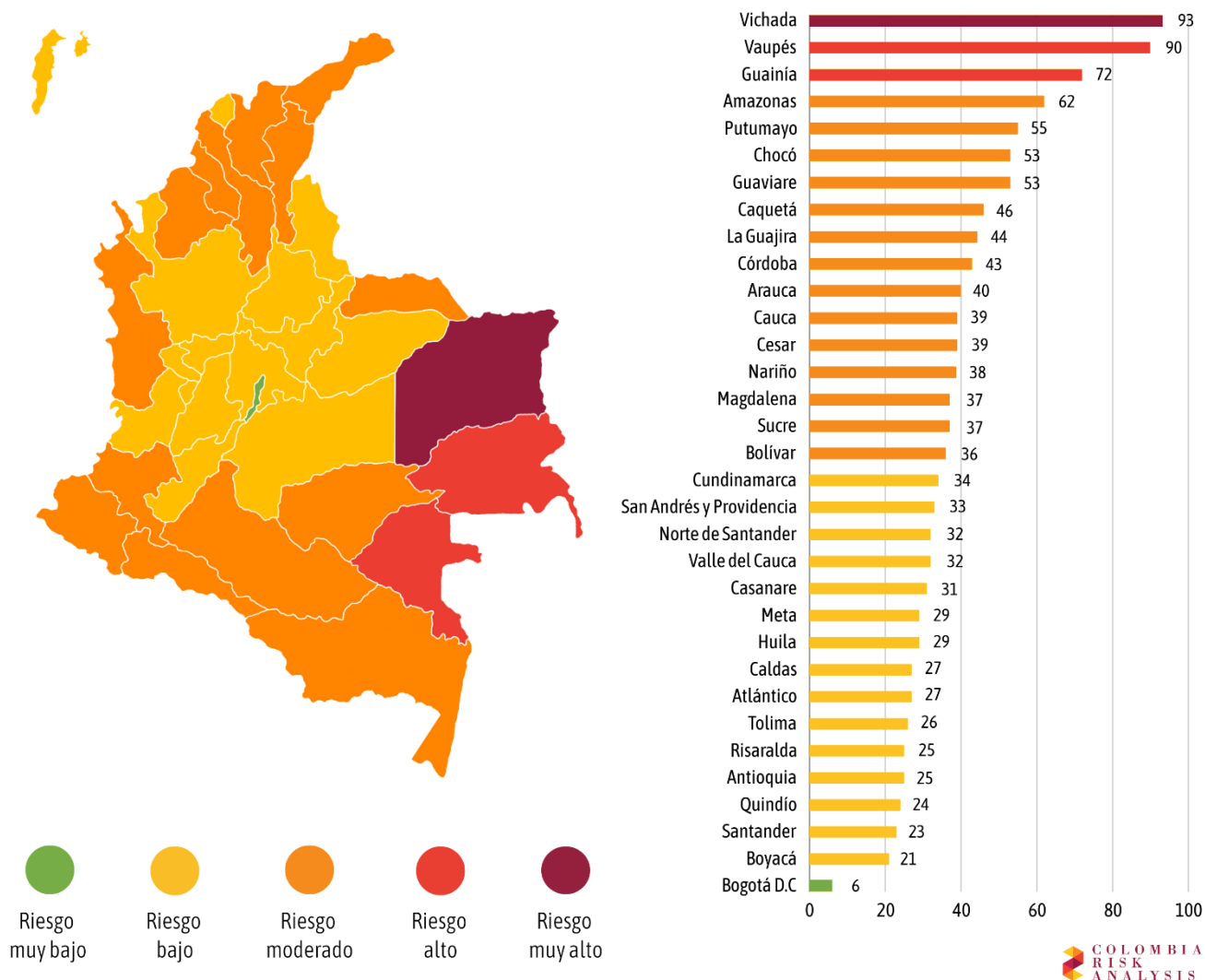

Para profundizar sobre la categoría de sociedad en cada departamento puede consultar los [índices de riesgos regionales](#).

RIESGO MEDIOAMBIENTAL 2024

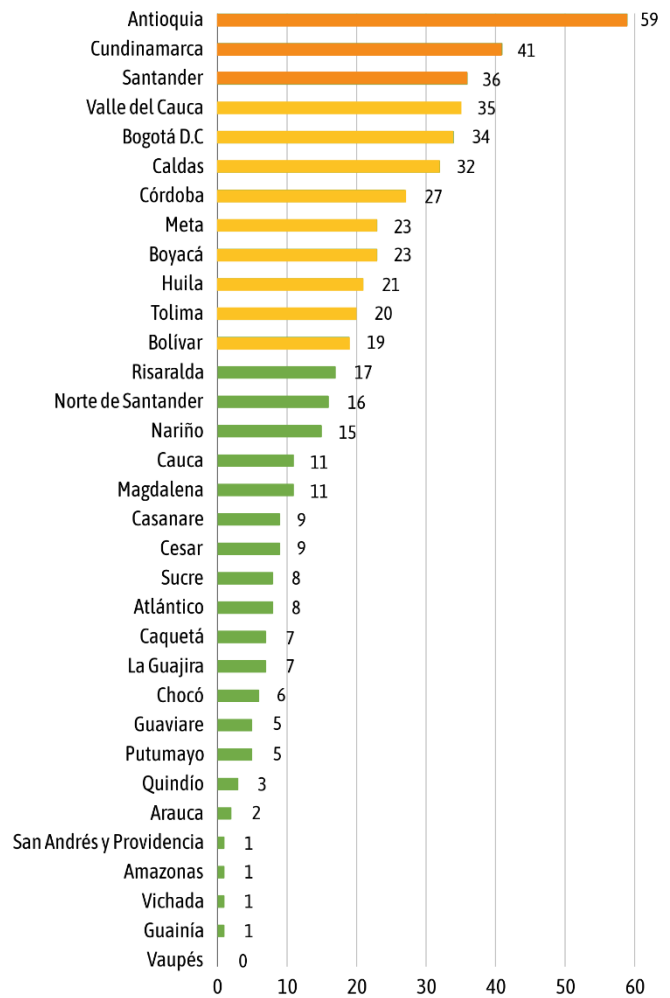
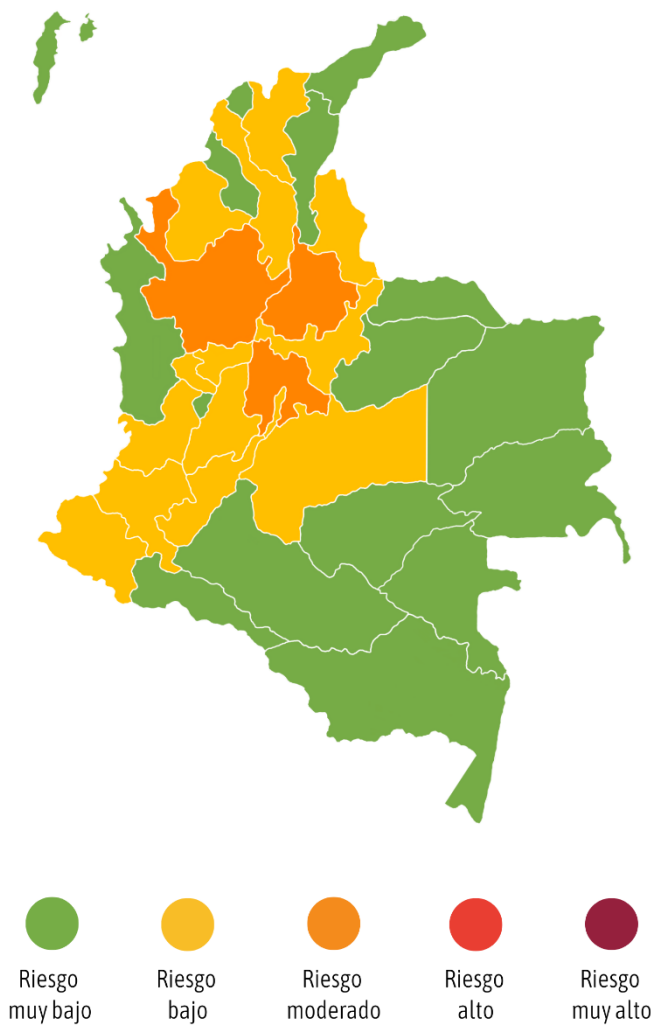

Para profundizar sobre la categoría de medio ambiente en cada departamento puede consultar los [índices de riesgos regionales](#).

ANÁLISIS DEPARTAMENTAL

Nuestro Índice de Riesgos Subnacional busca analizar los riesgos a nivel departamental. Dentro de la base de datos que se elabora para obtener el resultado se incluye Bogotá como un territorio aparte, por lo cual en lugar de 32 puestos hay 33 en total. Esto, ya que Bogotá es una entidad que cuenta con las mismas atribuciones administrativas que se le confiere a un departamento. En síntesis, el Índice de Riesgos Subnacional sigue mostrando las profundas divisiones centro-periferia presentes en Colombia y que influyen en los niveles de riesgo que experimenta cada departamento y, por ende, en su atractivo para los negocios. En ese sentido, a continuación, encontrará un panorama general sobre los departamentos, desde el menos riesgoso hasta el más riesgoso, en el Índice de Riesgos Subnacional 2024.

MAPA DE RIESGOS SUBNACIONAL 2024

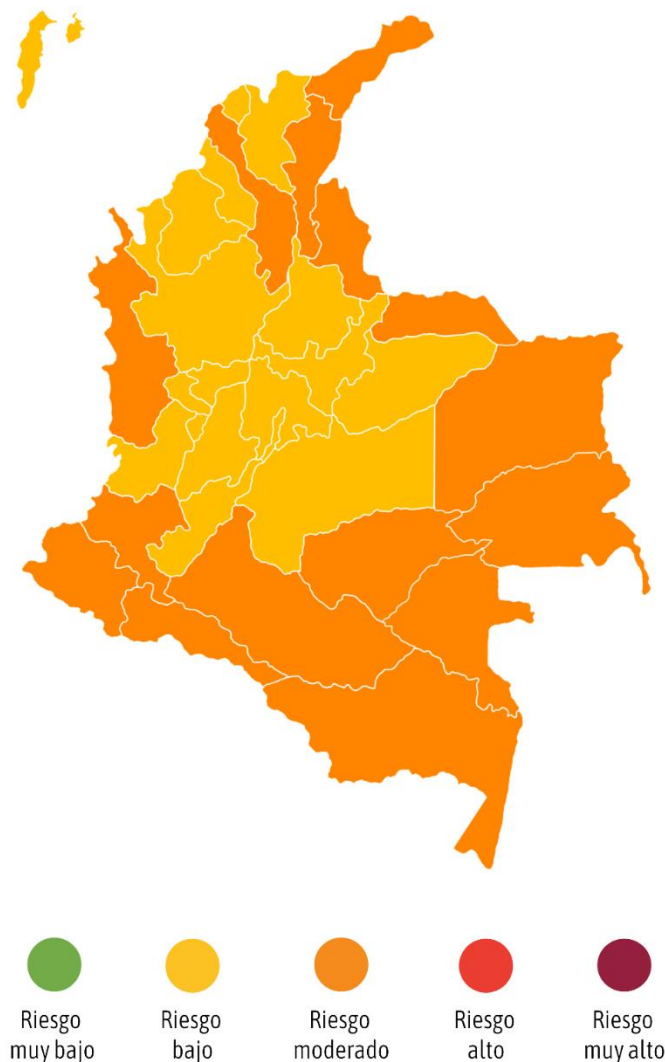

ÍNDICE DE RIESGOS SUBNACIONAL 2024

Puesto	DEPARTAMENTO	CATEGORÍA					
		SEGURIDAD	POLÍTICA	ECONOMÍA	INSTITUCIONAL	SOCIEDAD	MEDIO AMBIENTE
1	Bogotá D.C.	16,10	50,95	7,44	10,24	6,40	34,05
2	Risaralda	10,05	8,12	55,63	26,27	25,20	17,23
3	Cundinamarca	8,66	10,57	51,68	9,93	33,52	41,47
4	Santander	7,81	14,39	47,97	31,11	23,09	36,22
5	Boyacá	9,09	6,91	66,23	28,14	20,73	23,10
6	Quindío	12,80	3,94	75,43	25,58	23,81	2,99
7	Caldas	7,77	5,55	64,05	28,61	27,07	31,73
8	Atlántico	31,30	9,93	60,82	35,45	26,96	7,91
9	Casanare	13,46	11,29	71,48	41,80	30,61	9,12
10	Tolima	13,47	7,20	64,16	54,93	25,81	19,85
11	Huila	20,20	8,53	68,76	35,08	28,58	21,37
12	Meta	25,23	8,41	70,50	34,62	29,02	23,33
13	Valle del Cauca	44,99	21,94	42,97	17,91	31,87	35,39
14	Córdoba	12,93	8,01	73,89	37,35	43,22	26,86
15	Magdalena	23,29	7,99	72,51	44,74	37,45	10,92
16	San Andrés y Providencia	22,33	5,36	66,57	68,58	33,47	1,26
17	Antioquia	44,81	42,77	26,19	15,62	24,82	59,15
18	Sucre	15,36	9,41	82,86	46,63	36,89	8,41
19	Cesar	18,07	9,62	80,92	48,00	39,05	9,11
20	Vaupés	2,37	0,09	83,56	51,54	89,61	0,31
21	Guainía	1,03	9,54	93,64	55,47	71,55	1,16
22	Caquetá	17,20	11,56	71,46	83,27	45,61	7,07
23	La Guajira	13,10	28,09	89,31	48,26	44,01	6,51
24	Bolívar	17,21	17,07	65,24	90,94	35,77	18,88
25	Amazonas	6,27	8,64	85,38	75,97	61,57	1,21
26	Guaviare	32,29	17,98	76,38	54,22	52,92	4,60
27	Nariño	44,64	20,13	68,35	63,88	38,07	14,73
28	Norte de Santander	44,13	22,87	63,39	74,19	32,04	15,89
29	Arauca	38,17	23,37	66,45	82,17	39,99	2,38
30	Cauca	60,78	29,39	69,34	39,22	39,26	11,07
31	Chocó	30,81	27,72	83,14	57,88	53,04	5,89
32	Vichada	5,08	5,74	95,66	76,44	93,08	1,16
33	Putumayo	45,74	9,76	81,35	74,06	54,55	4,55

1. BOGOTÁ:

Según los resultados del Índice de Riesgos Subnacional 2024 (IRS 2024), Bogotá es el lugar con menor riesgo para la inversión en el país. Bogotá se destaca como un centro económico y cultural en Colombia, con un fuerte potencial en sectores clave como el turismo, el comercio, la industria, la tecnología y los servicios financieros. El turismo, que ha mostrado un crecimiento constante, se beneficia de una oferta diversa que incluye experiencias culturales, de naturaleza y gastronómicas, atrayendo a visitantes nacionales e internacionales. El comercio, por su parte, sigue siendo un pilar fundamental para revitalizar la economía bogotana. La industria en Bogotá es diversa y ha mostrado signos de recuperación, especialmente en los sectores farmacéutico y textil. El sector tecnológico es otro punto fuerte, con una infraestructura digital sólida y una fuerza laboral calificada que impulsa la innovación. En conjunto, la ciudad tiene el potencial para seguir creciendo y consolidarse como un referente nacional e internacional, pero esto dependerá de la capacidad para superar los desafíos actuales y aprovechar las oportunidades de desarrollo en cada sector.

Según el IRS 2024, el principal riesgo para el sector empresarial en Bogotá es el riesgo político. Los choques entre la alcaldía y el Ejecutivo y los casos de corrupción en las entidad públicas minan la confianza en la gestión de proyectos y la participación en futuros contratos. Adicionalmente, la capital también presenta riesgos por factores medioambientales y de seguridad. La alta contaminación del aire deteriora la salud de los trabajadores y probablemente aumente los costos asociados a la atención médica y el cumplimiento de normativas ambientales. La escasez de agua, agravada por la densidad poblacional y fenómenos climáticos, también impacta negativamente la producción de las diferentes actividades económicas en la ciudad, generando costos adicionales, obstáculos para las empresas y las personas, y riesgos operacionales. La gestión deficiente de residuos y la contaminación del río Bogotá agravan estos problemas, afectando la sostenibilidad de la ciudad. Por su parte, las extorsiones a los negocios, la percepción de inseguridad y los conflictos sociales, como bloqueos y protestas, incrementan los costos de seguridad e interrumpen las operaciones comerciales.

CATEGORÍA	PUNTAJE	PUESTO NACIONAL
Seguridad	16,10	16
Política	50,95	33
Economía	7,44	1
Institucionalidad	10,24	2
Sociedad	6,40	1
Medio Ambiente	34,05	28

Para obtener más información sobre Bogotá consulte el [Índice de Riesgos de la región Andina](#).

2. RISARALDA:

Según nuestro Índice de Riesgos Subnacional 2024 (IRS 2024), Risaralda es el segundo departamento con menor riesgo para invertir en el país. Al formar parte del Eje Cafetero, se cree que Risaralda es un departamento principalmente cafetero. Sin embargo, el café es el cuarto cultivo en importancia del departamento, precedido por la caña, el plátano y el aguacate. La diversidad de pisos térmicos en Risaralda le da una ventaja competitiva al departamento no solo para el sector agro sino también para impulsar la oferta turística. La industria y el comercio hacen parte de los sectores priorizados para atraer mayor inversión y generar valor agregado desde el departamento. Adicionalmente, la ubicación geoestratégica del departamento al ser un punto central entre el oriente, el norte y el Pacífico colombiano le da una ventaja competitiva al departamento para la relocalización de empresas nacionales e internacionales en su territorio.

Según el IRS 2024, el principal riesgo para el sector privado en el departamento es el riesgo económico. Lograr mayor inversión del empresariado en tecnología e innovación, trabajar en estrategias de adaptabilidad a fenómenos climáticos y la falta de herramientas financieras son algunos de los retos que tiene el empresariado en el departamento en materia económica.

CATEGORÍA	PUNTAJE	PUESTO NACIONAL
Seguridad	10,05	9
Política	8,12	10
Economía	55,63	6
Institucionalidad	26,27	6
Sociedad	25,20	6
Medio Ambiente	17,23	20

Para obtener más información sobre Risaralda consulte el [Índice de Riesgos de la región Andina](#).

3. CUNDINAMARCA:

Según nuestro Índice de Riesgos Subnacional 2024 (IRS 2024), Cundinamarca es el tercer departamento con menos riesgo para la inversión en el país. La cercanía a la capital del país favorece el desarrollo de diversas actividades económicas, desde actividades agropecuarias hasta sectores industriales con mayor generación de valor agregado que nutren no solo la demanda local sino también aportan a las necesidades de los bogotanos. Además, las iniciativas en conjunto entre la alcaldía de Bogotá, las alcaldías municipales y la gobernación de Cundinamarca optimizan el uso de recursos financieros y técnicos, y facilitan el movimiento de personas y mercancías, impulsando el comercio y atrayendo inversiones que generan empleo y crecimiento económico para Cundinamarca.

Según el IRS 2024, el mayor riesgo para la inversión en Cundinamarca es el riesgo económico. El departamento tiene una economía diversificada jalonada por las industrias manufactureras, que generan valor agregado. Sin embargo, entre los principales retos que enfrenta el departamento está la falta de mano de obra especializada, pues es uno de los departamentos de la región y el país que presenta más mano de obra no calificada que calificada, lo que plantea desafíos para la contratación de mano de obra local en puestos que requieran de un grado de especialización. Además, aún hay espacio para incrementar la formalización de empresas y personas, incentivando una mayor bancarización por medio de la banca tradicional o las nuevas plataformas financieras digitales. Adicionalmente, el departamento enfrenta retos medioambientales por los daños a los recursos naturales, contaminación ambiental y una alta vulnerabilidad ante afectaciones por el cambio climático.

CATEGORÍA	PUNTAJE	PUESTO NACIONAL
Seguridad	8,66	7
Política	10,57	19
Economía	51,68	5
Institucionalidad	9,93	1
Sociedad	33,52	16
Medio Ambiente	41,47	31

Para obtener más información sobre Cundinamarca consulte el [Índice de Riesgos de la región Andina](#).

4. SANTANDER:

Según nuestro Índice de Riesgos Subnacional 2024 (IRS 2024), Santander es el cuarto departamento con menor riesgo para invertir en el país. Santander es conocido por ser tierra de la carne oreada, tener lugares mágicos como Barichara o San Gil, y paisajes deslumbrantes como los del Cañón del Chicamocha y el Parque Nacional del Chicamocha. Las industrias manufactureras son la principal actividad económica de Santander, lo que explica que sea el cuarto departamento con mayor participación en el PIB nacional. El departamento también tiene una vocación agropecuaria. Siendo el principal productor de cacao y limón del país, y tiene un gran potencial en ganado bufalino. Su economía diversificada y una posición geográfica estratégica hacen del Santander un departamento atractivo para que empresas nacionales e internacionales se asienten.

Según el IRS 2024, el principal riesgo para el sector empresarial en Santander es el riesgo económico. Entre los retos más significativos se encuentra la dependencia a las exportaciones de petróleo, que expone al departamento a la volatilidad de los precios internacionales del crudo; la baja experiencia de su industria manufacturera en los mercados extranjeros, lo que limita su capacidad de expansión; y la alta tasa de informalidad, que afecta la formalización y rentabilidad de los negocios. Adicionalmente, el riesgo medioambiental en Santander, agravado por la explotación ilegal de recursos y la contaminación, es el tercero más alto en Colombia según el IRS 2024. La débil gestión institucional y la falta de sanciones ha permitido la degradación de ecosistemas y recursos hídricos.

CATEGORÍA	PUNTAJE	PUESTO NACIONAL
Seguridad	7,81	6
Política	14,39	22
Economía	47,97	4
Institucionalidad	31,11	9
Sociedad	23,09	3
Medio Ambiente	36,22	30

Para obtener más información sobre Santander consulte el [Índice de Riesgos de la región Andina](#).

5. BOYACÁ:

Según nuestro Índice de Riesgos Subnacional 2024 (IRS 2024), Boyacá es el quinto departamento con menor riesgo en el país. Boyacá es conocido como la tierra de la papa, la ruana y la carranga, siendo el sector agropecuario uno de los principales motores de la economía departamental. Asimismo, el departamento es productor de las mejores esmeraldas del mundo, lo que evidencia su importancia para el mercado de esta piedra preciosa y el potencial que existe para dinamizar la economía del departamento. La industria es uno de los sectores priorizados para impulsar el desarrollo socioeconómico del departamento, mediante la generación de mayor valor agregado y el posicionamiento de Boyacá como un departamento atractivo para que empresas nacionales e internacionales se asienten.

Según los datos del IRS 2024, el principal riesgo para el sector privado en el departamento es el riesgo económico. La fuga del capital humano, lograr mayor inversión del empresariado para la adquisición de tecnología, trabajar en estrategias de adaptabilidad a fenómenos climáticos y reducir la informalidad son algunos de los retos que tiene el empresariado en el departamento para fortalecer su productividad y desarrollo socioeconómico.

CATEGORÍA	PUNTAJE	PUESTO NACIONAL
Seguridad	9,09	8
Política	6,91	6
Economía	66,23	12
Institucionalidad	28,14	7
Sociedad	20,73	2
Medio Ambiente	23,10	24

Para obtener más información sobre Boyacá consulte el [Índice de Riesgos de la región Andina](#).

6. QUINDÍO:

Quindío es el sexto departamento menos riesgoso del país, según el Índice de Riesgos Subnacional 2024 (IRS 2024). El departamento del Quindío, parte del Eje Cafetero, combina cafetales, montañas, valles y pueblos tradicionales que reflejan la rica cultura quindiana. Su economía es diversa, destacando las actividades agrícolas, comerciales y turísticas. Si bien el café hace parte íntegra de su cultura, es el octavo cultivo permanente del departamento. Entre los principales cultivos están el plátano, la naranja y el aguacate que han abierto diferentes oportunidades de internacionalización y para la generación de valor agregado a los productores quindianos. El departamento también cuenta con lugares emblemáticos como el Valle de Cocora, el Parque del Café, el Parque Nacional de la Cultura Agropecuaria (Panaca), que han contribuido a la construcción de una narrativa turística basada en su tradición agrícola y su belleza natural. Adicionalmente, al ser el segundo departamento más pequeño del país se facilitan tareas de control en temas de seguridad y medioambiente.

Según los datos del IRS 2024, el principal riesgo para el sector privado en el departamento es el riesgo económico. Fuentes consultadas por Colombia Risk Analysis mencionaron que, entre los principales retos están: la falta de relevo generacional en el campo; la falta mano de obra en actividades operativas y de mano de obra especializada para sectores de mayor valor agregado; el fortalecimiento de los salarios para hacerlos más competitivos; y lograr mayor inversión del empresariado en tecnología e innovación que potencialicen sus procesos productivos.

CATEGORÍA	PUNTAJE	PUESTO NACIONAL
Seguridad	12,80	10
Política	3,94	2
Economía	75,43	23
Institucionalidad	25,58	5
Sociedad	23,81	4
Medio Ambiente	2,99	6

Para obtener más información sobre Quindío consulte el [Índice de Riesgos de la región Andina](#).

7. CALDAS:

Según nuestro Índice de Riesgos Subnacional 2024 (IRS 2024), Caldas es el séptimo departamento con menor riesgo para invertir en el país. Al estar ubicado en el Eje Cafetero, existe la percepción de que Caldas es un departamento principalmente cafetero. Sin embargo, si bien el café es el principal producto de exportación, en la actualidad es el quinto cultivo que produce el departamento, siendo la caña de azúcar, el plátano y el aguacate los principales cultivos. Esto dado la diversidad de pisos térmicos presentes en el departamento y que le dan una ventaja competitiva para seguir diversificando la producción del campo. Además, sectores como el de servicios y ciencias de la vida son apuestas productivas priorizadas para agregar valor a la economía caldense.

Por otro lado, según los datos recolectados en el IRS 2024, el principal riesgo para el sector empresarial es el riesgo económico. La falta de mayor bancarización, de un mayor capital humano especializado en materia de tecnología y la diversificación de la canasta exportadora se configuran dentro de las principales problemáticas para el empresariado en el departamento de Caldas.

CATEGORÍA	PUNTAJE	PUESTO NACIONAL
Seguridad	7,77	5
Política	5,55	4
Economía	64,05	9
Institucionalidad	28,61	8
Sociedad	27,07	9
Medio Ambiente	31,73	27

Para obtener más información sobre Caldas consulte el [Índice de Riesgos de la región Andina](#).

8. ATLÁNTICO:

Según el IRS 2024, Atlántico es el octavo departamento con menor riesgo para la inversión en Colombia. El departamento tiene una canasta agrícola diversificada con cultivos de mango, guayaba, plátano, limón, naranja, yuca, maíz, melón, arroz y patilla. Adicionalmente, en el Atlántico se ha impulsado la agroindustria para la transformación de la materia prima, generar valor agregado y lograr una mayor productividad del campo. Barranquilla es la “casa de la selección”, por lo que el sector turismo en el Atlántico se ha configurado como un impulsor del desarrollo económico y una fuente generadora de empleo. El departamento tiene una estrategia de diversificación de destinos y la priorización en la promoción internacional de su oferta en turismo de naturaleza, cultural y comunitario con foco en la inclusión, la sostenibilidad y la diversidad.

Atlántico tiene uno de los puertos más importantes de la región y del país. El Puerto de Barranquilla es un punto de entrada y salida para el comercio internacional, facilitando el intercambio de bienes, fomentando la conectividad con los mercados globales y generando empleo. Por último, el sector de energías renovables se perfila como un impulsor fundamental del progreso y del desarrollo en el departamento. Seguir impulsando este sector contribuiría a la diversificación de la matriz energética, la reducción en la emisión de gases de efecto invernadero, un aumento de los oferentes de energías y permitiría reducir las tarifas de electricidad (uno de los grandes desafíos del Caribe).

Si bien la percepción sugiere que el principal riesgo para Atlántico es la seguridad. Según el IRS 2024, el mayor riesgo para el empresariado es en materia económica. El bajo porcentaje de empresas supervivientes durante los últimos cinco años, la informalidad en diferentes actividades productivas y el elevado costo de la energía eléctrica son algunos de los desafíos que limita el crecimiento de los sectores y la atracción de mayor inversión hacia el departamento. Por otro lado, la presencia de diferentes grupos criminales agrava el panorama de seguridad en

el departamento. Según fuentes consultadas por Colombia Risk Analysis, la extorsión, que presenta un gran problema de subregistro, sigue presentándose sobre comerciantes, pequeños empresarios y sobre los servicios de transporte. Lo anterior, desincentiva la creación de nuevos negocios, limita el crecimiento del tejido empresarial y explica, hasta cierto punto, la poca supervivencia de empresas en el Atlántico.

CATEGORÍA	PUNTAJE	PUESTO NACIONAL
Seguridad	31,30	25
Política	9,93	18
Economía	60,82	7
Institucionalidad	35,45	12
Sociedad	26,96	8
Medio Ambiente	7,91	12

Para obtener más información sobre Atlántico consulte el [Índice de Riesgos de la región Caribe](#).

9. CASANARE:

Casanare es el noveno departamento con menor riesgo para la inversión a nivel nacional, según nuestro IRS 2024. Casanare es el segundo departamento con mayor producción petrolera en el país. La actual coyuntura geopolítica, con los conflictos en Ucrania y en Medio Oriente han significado un aumento en la demanda de hidrocarburos. Así, al tener la mayor cantidad de reservas probadas de gas y la segunda mayor de reservas probadas de petróleo, Casanare se encuentra perfectamente posicionado para aprovechar este panorama. El sector agropecuario en Casanare también tiene un gran potencial. Uno de los productos que no puede faltar en las comidas de los colombianos es el arroz. Producto que tiene una alta probabilidad de provenir del Casanare, al ser el departamento que concentra la mayor producción de arroz a nivel nacional y ser una de las principales industrias dentro del sector agrícola del departamento. Además, tiene el segundo hato bovino más grande del país, junto con Meta, y el octavo en población equina. La ganadería en el departamento se ha posicionado como una fuente de empleo y contribuye en el recaudo de impuestos del departamento. Por su parte, el sector turismo es la segunda actividad económica más importante en la economía departamental. Casanare cuenta con atractivos turísticos como la Laguna de Tinije o la Reserva Natural Hato y, en años recientes, se ha impulsado el ecoturismo gracias a sus extensas sabanas y variado ecosistema.

El mayor riesgo para la inversión que enfrenta Casanare, es el económico. La economía departamental está altamente concentrada en el sector extractivo, lo que la hace más vulnerable a choques externos, como la variación en los precios de cotización del petróleo en el mercado internacional, e internos, como la postura del Gobierno Petro frente a la industria de los hidrocarburos. Asimismo, esta dependencia también impacta su comercio internacional, puesto que la canasta exportadora se enfoca en el petróleo crudo. El departamento también enfrenta desafíos en temas de seguridad, en especial por la extorsión. Tanto el sector empresarial como el ciudadano de a pie se ve afectado por este flagelo, pues diferentes cárceles del país los llaman haciéndose

pasar por miembros de grupos armados y amenazando contra la integridad física o de sus bienes de negarse a pagar. Asimismo, se han presentado secuestros a ganaderos, finqueros y contratistas, lo que prende las alarmas para el sector privado en Casanare.

CATEGORÍA	PUNTAJE	PUESTO NACIONAL
Seguridad	13,46	13
Política	11,29	20
Economía	71,48	20
Institucionalidad	41,80	15
Sociedad	30,61	12
Medio Ambiente	9,12	15

Para obtener más información sobre Casanare consulte el [Índice de Riesgos de la región Orinoquía](#).

10. TOLIMA:

Según nuestro Índice de Riesgos Subnacional 2024 (IRS 2024), Tolima es el décimo departamento con menor riesgo para la inversión en el país. El departamento es un punto de conexión entre el Eje Cafetero, el Pacífico colombiano, los Llanos y la región central. Tolima tiene una economía diversificada. En el departamento se desarrollan actividades agropecuarias, como la producción de caña, plátano, aguacate, café, arroz, arracacha, entre otros, que no solo aportan a la seguridad alimentaria del departamento, sino que también favorecen el crecimiento de la agroindustria y las exportaciones. La ganadería en el departamento abarca diferentes hatos que permiten impulsar la producción de alimentos, pero también contribuyen a otras industrias como la textil. Además, Tolima cuenta con una variada oferta turística que lo posiciona como un destino imperdible tanto para turistas nacionales como internacionales, con destinos como el Parque Nacional Natural Los Nevados, lugares emblemáticos como el Cañón del Combeima, y ciudades con riqueza histórica y cultural como Ibagué y Honda.

Según los datos del IRS 2024, el principal riesgo para el sector privado en el departamento es el riesgo económico. Fortalecer el capital humano para que haya más mano de obra calificada; reducir la informalidad, que repercute en la calidad de vida de las personas y la demanda de bienes y servicios; así como diversificar la canasta exportadora del departamento son algunos de los principales desafíos en materia económica que enfrenta el Tolima. Si bien el departamento en términos generales se considera seguro, el compartir frontera con Valle del Cauca y Cauca al sur, genera riesgos en seguridad por la presencia de grupos armados y bandas criminales en esta región. Además, el departamento tiene un alto porcentaje de impunidad en cuanto a delitos contra la administración pública, lo que genera riesgos y desincentivo para contratar con entidades departamentales.

CATEGORÍA	PUNTAJE	PUESTO NACIONAL
Seguridad	13,47	14
Política	7,20	7
Economía	64,16	10
Institucionalidad	54,93	22
Sociedad	25,81	7
Medio Ambiente	19,85	22

Para obtener más información sobre Tolima consulte el [Índice de Riesgos de la región Andina](#).

11. HUILA:

Según nuestro Índice de Riesgos Subnacional 2024 (IRS 2024), Huila se encuentra en el puesto 11 de 33 en el ranking general. El departamento tiene una posición estratégica al ser una puerta de entrada y conexión entre el Pacífico, el centro y la Amazonía colombiana, lo que le confiere una ventaja competitiva para impulsar el desarrollo de sus sectores productivos y atraer inversión nacional e internacional. Huila tiene un gran potencial para la producción agropecuaria. Es el principal productor de café del país y se está enfocando en su industrialización y potencial de exportación. Asimismo, lidera la producción piscícola a nivel nacional, impulsando programas de educación y eliminación de terceros para mejorar los ingresos de los productores. El departamento también se está posicionando como un referente en turismo sostenible y con su oferta turística busca ser un referente en experiencias como la astronomía, aprovechando el potencial de destinos como el Desierto de La Tatacoa. La producción agrícola es la base para el desarrollo industrial en el departamento, con la producción de productos derivados del café y de las icónicas achiras. Este panorama evidencia el potencial que tiene el departamento para la atracción de inversión y lograr el fortalecimiento y diversificación de su canasta productiva.

Pese a su potencial, según el IRS 2024, el principal riesgo para el sector privado en el departamento de Huila es el riesgo económico. Retos como la falta de mano de obra calificada, la alta incidencia del sector primario (actividades agropecuarias y extractivas), la falta de diversificación en las exportaciones y, según fuentes consultadas por Colombia Risk Analysis, la falta de relevo generacional y retrasos en la implementación de técnicas para aumentar la eficiencia en la producción, hacen que Huila sea vulnerable a factores externos e internos. Externos, como una subida en el precio de los insumos y la fluctuación en el precio de las materias primas en los mercados internacionales, e internos, como la subida en el precio de los combustibles y el estado de las vías.

CATEGORÍA	PUNTAJE	PUESTO NACIONAL
Seguridad	20,20	20
Política	8,53	12
Economía	68,76	16
Institucionalidad	35,08	11
Sociedad	28,58	10
Medio Ambiente	21,37	23

Para obtener más información sobre Huila consulte el [Índice de Riesgos de la región Andina](#).

12. META:

Meta se ubica en el puesto 12 de 33 en nuestro IRS 2024. Meta es el mayor productor de petróleo del país y es uno de los que más regalías recibe, lo que le ha permitido invertir en obras de infraestructura deportiva, educación y servicios. El departamento tiene un gran potencial como despensa agrícola, teniendo en cuenta que es el mayor productor de soya y maíz transgénico a nivel nacional. Frente a esto último, Meta tiene un gran potencial para sustituir importaciones de estos productos y suplir la demanda interna. Por otra parte, el sector turístico ha experimentado un crecimiento importante después de la firma del Acuerdo de Paz. Atractivos naturales como Caño Cristales, catalogado como el río más hermoso del mundo, el Cañón del río Guape y eventos culturales como el Torneo Internacional del Joropo muestran el potencial turístico y la diversidad de oferta que tiene el departamento, permitiendo diversificar su canasta productiva e impulsar su desarrollo socioeconómico.

Según el IRS 2024, el mayor riesgo para el sector empresarial está en la categoría de economía. La economía alta dependencia al sector extractivo aumenta la vulnerabilidad de la economía departamental a choques externos, como la variación en los precios de cotización del petróleo en el mercado internacional, e internos, como la postura del Gobierno Petro frente a la industria de los hidrocarburos. Asimismo, esta dependencia también impacta su comercio internacional, puesto que la canasta exportadora se enfoca en el petróleo crudo. Adicionalmente, según fuentes consultadas por Colombia Risk Analysis, hace falta una mayor articulación entre las instituciones de educación superior y el sector empresarial para hacer uso del capital humano del departamento dentro del mismo y que las personas no migren o entren en la informalidad. Por otro lado, el departamento también se ve afectado por la presencia de grupos armados, particularmente al sur, lo que ha generado preocupaciones entre la ciudadanía y el empresario en el meta. Los choques por el control territorial han derivado también en dinámicas de secuestros y extorsiones. Asimismo, el desarrollo de minería ilegal y los conflictos por la tierra prologan los ciclos de violencia en el Meta.

CATEGORÍA	PUNTAJE	PUESTO NACIONAL
Seguridad	25,23	23
Política	8,41	11
Economía	70,50	18
Institucionalidad	34,62	10
Sociedad	29,02	11
Medio Ambiente	23,33	25

Para obtener más información sobre Meta consulte el [Índice de Riesgos de la región Orinoquía](#).

13. VALLE DEL CAUCA:

Valle del Cauca se ubica en el puesto 13 de 33 en el IRS 2024. Valle resalta al ser una plataforma agrícola y agroexportadora a nivel nacional. La caña de azúcar es el segundo cultivo que más se produce en el departamento, siendo el sector azucarero una de las joyas del aparato productivo del departamento. La industria azucarera no solo contribuye a la generación de empleo, sino que también se ha posicionado dentro del sector de energías renovables, mediante la producción de bioetanol. El turismo y el comercio son los sectores que más aportan al PIB departamental. La diversidad de oferta turística y la fácil conectividad hacia y al interior del departamento, vía terrestre y aérea, potencializan los sectores y permiten impulsar el desarrollo socioeconómico del departamento. Valle también se caracteriza por el desarrollo del sector manufacturero. El desarrollo agroindustrial, farmacéutico, de software y del cuidado personal y belleza evidencian el potencial del departamento para la relocalización de empresas nacionales y la atracción de inversión extranjera.

Otro elemento que ha impulsado el desarrollo empresarial en el Valle es la iniciativa de clústeres de la Cámara de Comercio de Cali. Los clústeres fungen como una red de conexiones para las empresas que permiten el robustecimiento de los eslabones en las cadenas productivas, facilitan que se compartan estrategias de innovación y que se haga un análisis más preciso de los retos y oportunidades dentro de cada uno de los sectores establecidos. Por último, el Valle tiene uno de los puertos más importantes del país: el Puerto de Buenaventura, que mueve gran parte del comercio no minero-energético a nivel nacional.

Según el IRS 2024, el mayor riesgo para el empresariado en el Valle del Cauca es la seguridad. En el departamento confluyen el ELN, el Clan del Golfo y bandas criminales (como Los Flacos, La Oficina de Tuluá, Los Shottas y Los Espartanos), lo que aumenta los riesgos físicos y para los activos en el departamento, con altos índices de homicidios, secuestros y extorsiones. En las zonas rurales los enfrentamientos se dan por la disputa del control de los territorios y manejar las rutas del narcotráfico. De igual forma, la presencia de estos grupos genera otras problemáticas sociales y de seguridad, como el reclutamiento infantil, el desplazamiento forzado, la prostitución y los confinamientos forzosos. Este tipo de acontecimientos impactan el desarrollo del departamento, ya que la mano de obra local se ve obligada a migrar y también dejan de darse las actividades productivas en los territorios.

CATEGORÍA	PUNTAJE	PUESTO NACIONAL
Seguridad	44,99	31
Política	21,94	26
Economía	42,97	3
Institucionalidad	17,91	4
Sociedad	31,87	13
Medio Ambiente	35,39	29

Para obtener más información sobre Valle del Cauca consulte el [Índice de Riesgos de la región Pacífico](#).

14. CÓRDOBA:

Córdoba se ubica en el puesto 14 de 33 según el IRS 2024. Córdoba cuenta con un gran potencial agrícola para responder a las necesidades de su población y para contribuir con la producción de alimentos para todo el país. Entre los productos que produce el departamento se encuentran el plátano, el algodón, el cacao, el maíz y los frutales. Puntualmente, el cacao cordobés ha ganado notoriedad a nivel internacional al estar dentro de los mejores 50 mundialmente. Por otro lado, la disponibilidad de luz durante todo el año, el acceso a costas y puertos, y la condición favorable de sus tierras contribuyen al éxito del sector pecuario en Córdoba. El departamento es un referente ganadero a nivel nacional, siendo de los departamentos con mayor hato de ganado bovino, bufalino, porcino, equino y ovino. La ganadería en Córdoba viene posicionándose en prácticas sostenibles, lo que le ha permitido llegar a diferentes mercados internacionales y aumentar su rentabilidad. La apicultura es otra de las industrias donde el departamento tiene gran potencial para impulsar su desarrollo socioeconómico y la atracción de inversión extranjera.

Córdoba tiene un gran potencial para el desarrollo de energías renovables y la transición energética en el país, no solo por su geografía que facilita la producción de energía solar, sino también porque es el único departamento en el país donde se da la explotación de níquel, uno de los minerales críticos. Esto evidencia las oportunidades que tiene el departamento para generar valor agregado y atraer inversión nacional e internacional.

De acuerdo con nuestro IRS 2024, el mayor riesgo para el sector privado en Córdoba es en materia económica. El departamento aún necesita fortalecer la bancarización para contrarrestar otros problemas como la informalidad, también una canasta de exportación poco diversificada impacta el comercio internacional del departamento y el crecimiento de los negocios. El departamento también enfrenta desafíos en materia del bienestar social y en seguridad. Las necesidades básicas insatisfechas y la falta de servicios públicos disminuyen la productividad de los trabajadores y aumentan las probabilidades de choques con las comunidades ante la ausencia del Estado. Si bien el departamento en términos generales se considera seguro, el compartir frontera con Antioquia y Bolívar al sur, genera riesgos en seguridad por la presencia de grupos armados y bandas

criminales en esta región, lo que ha derivado en casos de desplazamiento forzado, reclutamiento infantil y disminución de la producción agropecuaria en las zonas afectadas por la violencia.

CATEGORÍA	PUNTAJE	PUESTO NACIONAL
Seguridad	12,93	11
Política	8,01	9
Economía	73,89	22
Institucionalidad	37,35	13
Sociedad	43,22	24
Medio Ambiente	26,86	26

Para obtener más información sobre Córdoba consulte el [Índice de Riesgos de la región Caribe](#).

15. MAGDALENA:

Magdalena se ubica en el puesto 15 de 33, según nuestro IRS 2024. El departamento presenta grandes oportunidades en la agricultura, siendo el banano el principal cultivo permanente en el departamento. Históricamente, este cultivo ha traído inversión extranjera al departamento y es su principal producto de exportación. La palma de aceite también ofrece oportunidades para impulsar el desarrollo socioeconómico del departamento, además de la creación de empleos, permite la generación de valor agregado mediante la producción de biodiésel, presentándose como una alternativa energética e impulso a la agroindustria en el departamento. Otro sector relevante para el Magdalena es el turismo. El departamento tiene una oferta turística variada, con turismo de sol y playa, cultura, naturaleza, náutico y religioso. La capital del departamento, Santa Marta, es la única ciudad del país con certificación de Bandera Azul en dos de sus playas (Playa Blanca y Bello Horizonte), dando un atractivo y garantía adicional en términos de calidad del servicio, agua de baño y seguridad.

Según expertos consultados por Colombia Risk Analysis, Magdalena, y en especial Santa Marta, se ha convertido en un destino atractivo para la adquisición de viviendas vacacionales, impulsando el sector de la construcción y el turismo. Como el resto del Caribe colombiano, Magdalena tiene gran potencial para el desarrollo de energía solar y también para la energía hidráulica en la macrocuenca Magdalena Cauca. Esto cobra especial importancia cuando se tiene en cuenta el elevado costo de la energía eléctrica en esta región. El desarrollo de energías renovables permitiría reducir los costos que el empresariado y las personas deben destinar para el pago de energía, aumentando sus ingresos y capacidad productiva. Las dos zonas portuarias del departamento, en Santa Marta y Ciénaga, también ofrecen grandes oportunidades de inversión para impulsar el sector logístico-portuario y la internacionalización de empresas en el departamento, la región y el resto del país.

Según el IRS 2024, el mayor riesgo que enfrenta el sector empresarial en Magdalena es el económico. El departamento presenta un bajo porcentaje de empresas supervivientes en los últimos cinco años, lo que probablemente se relacione con los altos niveles de informalidad y la fuga de capital humano. La informalidad

aumenta la vulnerabilidad social, con la población dependiendo de un mayor gasto público, además incrementa la desigualdad y reduce la productividad. Además, genera una competencia desleal para las empresas establecidas, las cuales, al cumplir con sus responsabilidades legales, operan con costos superiores. Los expertos explicaron que la falta de oportunidades ha provocado que muchos magdalenenses vayan a otras ciudades de la región o al interior del país en búsqueda de mejores oportunidades. El departamento también enfrenta desafíos en materia social. Las deficiencias en los servicios de acueducto, alcantarillado y energía afectan la calidad de vida de las comunidades, lo que ha derivado en protestas y choques contra las empresas encargadas de estos servicios. En materia de seguridad, si bien en general el departamento tiene un nivel de riesgo bajo, en el departamento hay presencia de diferentes grupos armados y bandas criminales que suponen un desafío para la seguridad urbana y rural en el Magdalena.

CATEGORÍA	PUNTAJE	PUESTO NACIONAL
Seguridad	23,29	22
Política	7,99	8
Economía	72,51	21
Institucionalidad	44,74	16
Sociedad	37,45	19
Medio Ambiente	10,92	16

Para obtener más información sobre Magdalena consulte el [Índice de Riesgos de la región Caribe](#).

16. SAN ANDRÉS Y PROVIDENCIA:

El archipiélago ocupó el puesto 16 de 33 en el IRS 2024. Uno de los fuertes del departamento, ante su condición de isla, es la pesca artesanal. Impulsada mediante cooperativas y asociaciones, los pescadores han buscado aumentar su rentabilidad impulsando la transformación del pescado a productos congelados. El turismo es la principal actividad económica del archipiélago. Las remesas que recibe el departamento a raíz del turismo internacional contribuyen a dinamizar y aumentar los ingresos de los negocios locales. Igualmente, las remesas representan una oportunidad para el sector financiero al generar movimientos y transacciones, y sirven como impulso para el desarrollo de emprendimientos en la isla. Por otro lado, el desarrollo del sector de energías renovables, como la biomasa y la energía solar, en San Andrés se perfila como una oportunidad para expandir la cobertura de energía eléctrica y abordar los persistentes desafíos relacionados con los altos costos de la energía en el Caribe colombiano. La implementación de este tipo de iniciativas no solo conlleva oportunidades de inversión, sino también fomenta la colaboración intersectorial y generará empleo durante la construcción y operación de instalaciones de generación de energía. Además, del potencial que podría tener la isla para la generación de energía costa afuera.

Según el IRS 2024, el mayor riesgo para el empresariado en San Andrés y Providencia está en la categoría de institucionalidad. Fuentes consultadas por Colombia Risk Analysis aseguraron que, en el archipiélago se presentan

fallas de conexión a internet constantemente y, en ocasiones, se cae por completo la red. Esto obstaculiza la digitalización de los trámites, ralentizando las actividades de empresas y ciudadanos, lo que deriva en una menor productividad de la isla. Adicionalmente, se han presentado presuntos casos de corrupción en diferentes instituciones del departamento, lo que ha derivado en un deterioro del bienestar de la población y desincentiva la participación de privados. El archipiélago también enfrenta desafíos en materia económica. La marcada dependencia al turismo y el bajo tejido empresarial y de diversificación de la canasta exportadora aumenta la vulnerabilidad de la isla a choques externos, como la fluctuación de los precios internacionales y la demanda turística, o la crisis de las aerolíneas.

Su característica de isla también la hace altamente vulnerable a fenómenos climáticos, como los huracanes, lo que debe ser considerado dentro de los procesos de toma de decisiones en el sector público y privado. Por otro lado, su ubicación geográfica la ha convertido en un centro de tránsito para las economías ilícitas, incluyendo el tráfico de drogas, el contrabando, la trata de personas y la migración irregular. Esto aumenta los riesgos de seguridad para los empresarios locales y también para los inversionistas que buscan establecerse en el departamento.

CATEGORÍA	PUNTAJE	PUESTO NACIONAL
Seguridad	22,33	21
Política	5,36	3
Economía	66,57	14
Institucionalidad	68,58	26
Sociedad	33,47	15
Medio Ambiente	1,26	4

Para obtener más información sobre San Andrés y Providencia consulte el [Índice de Riesgos de la región Caribe](#).

17. ANTIOQUIA:

Según nuestro Índice de Riesgos Subnacional 2024 (IRS 2024), Antioquia se ubica en el puesto 17 de 33 en el ranking general. Antioquia es el segundo departamento con mayor participación en el PIB nacional del país, lo que evidencia la importancia y desarrollo de su economía departamental. El departamento tiene una economía diversificada, desde el sector primario (con la producción agropecuaria y la industria minera) hasta el sector cuaternario (con la presencia de empresas con base tecnológica, como health-tech). Adicionalmente, entre los sectores que se están priorizando para impulsar el desarrollo socioeconómico del departamento están la infraestructura y la logística, que permitirían fortalecer las cadenas productivas de diferentes industrias, y las energías sostenibles, que aportarían a la seguridad e independencia energética del país en el mediano y largo plazo.

El departamento se divide en nueve subregiones (Urabá, Occidente, Suroeste, Norte, Oriente, Bajo Cauca, Nordeste, Magdalena Medio y Valle de Aburrá) con contextos particulares en cada una. Según el IRS 2024, el

mayor riesgo para el empresariado en el departamento es el riesgo medioambiental. El aprovechamiento ilícito de los recursos naturales, la minería ilegal, la contaminación ambiental y su vulnerabilidad al cambio climático impactan los ecosistemas, fauna y flora del departamento, afectando negativamente el desarrollo de actividades agropecuarias y el turismo. Antioquia también enfrenta problemas en términos de seguridad. El departamento tiene por lo menos 360 estructuras criminales, entre ellos grupos armados organizados, grupos armados organizados residuales y grupos de delincuencia común organizada. Según las fuentes consultadas por Colombia Risk Analysis, esto se da como consecuencia de la posición geográfica del departamento, el cual funciona como un corredor de movilidad que conecta el oriente del país y la frontera con Venezuela con el mar Caribe, en el Golfo de Urabá, y el océano Pacífico, pasando por Chocó. Lo anterior ha llevado a una confluencia de actividades ilícitas, como los cultivos ilícitos, la minería ilegal y la extorsión. Asimismo, los enfrentamientos entre grupos armados obstaculizan el desarrollo de actividades económicas.

CATEGORÍA	PUNTAJE	PUESTO NACIONAL
Seguridad	22,33	21
Política	5,36	3
Economía	66,57	14
Institucionalidad	68,58	26
Sociedad	33,47	15
Medio Ambiente	1,26	4

Para obtener más información sobre Antioquia consulte el [Índice de Riesgos de la región Andina](#).

18. SUCRE:

Sucre se ubica en el puesto 18 de 33, de acuerdo con el IRS 2024. Respecto al sector agrícola, uno de los cultivos con mayor potencial en el departamento es el de palma de aceite, dado que genera oportunidades para generar valor agregado y tecnificar la agricultura del departamento, mediante la elaboración de biodiésel y energía. La yuca también ha contribuido a la agroindustria de Sucre, a través de la cerveza “Nativa”, que además cuenta con importantes alianzas con multinacionales y sirvió para reactivar la empresa de almidones de Sucre. Con la producción ovina, la ganadería sucreña ha abierto mercado internacionales, como el árabe, lo que muestra el potencial que tiene el departamento para atraer inversión nacional e internacional sobre este producto. El turismo es la segunda actividad económica más importante del departamento, con una oferta variada entre ecoturismo, turismo náutico y cultural, siendo uno de los sectores donde las autoridades departamentales y locales están más enfocadas para lograr una mayor atracción de visitantes internacionales. La Zona Portuaria del Golfo de Morrosquillo cobra especial importancia para el Caribe occidental, ya que representa el acceso más cercano al comercio exterior para los productos provenientes de Córdoba, sin la necesidad de transportar los productos hasta el puerto de Cartagena o Santa Marta. Por último, la posición geográfica de Sucre, ventajosa para producir energía solar y eólica, sumado a las necesidades energéticas, son fuertes incentivos para el

desarrollo de este tipo de proyectos, que tienen la posibilidad de incrementar la estabilidad en la provisión del servicio de energía y reducir las tarifas.

Según el IRS 2024, el principal riesgo para la inversión en Sucre es el económico. La alta dependencia al sector público eleva la vulnerabilidad del departamento a choques externos e internos. Adicionalmente, la falta de una economía diversificada ha conllevado a una baja supervivencia de las empresas y de la diversificación de la canasta exportadora. En el departamento también se presentan altos índices de informalidad y desempleo, lo que aumenta la desigualdad y genera menor productividad. Por otro lado, si bien el departamento presenta un nivel de riesgo bajo en el IRS 2024, es importante mencionar que la presencia de grupos armados como el Clan del Golfo, los Norteños y la Resistencia Militar en Sucre son una amenaza a considerar sobre el panorama de seguridad rural y urbano en el departamento.

CATEGORÍA	PUNTAJE	PUESTO NACIONAL
Seguridad	15,36	15
Política	9,41	14
Economía	82,86	27
Institucionalidad	46,63	17
Sociedad	36,89	18
Medio Ambiente	8,41	13

Para obtener más información sobre Sucre consulte el [Índice de Riesgos de la región Caribe](#).

DEPARTAMENTOS CON RIESGO MODERADO:

RIESGO MODERADO

19. CESAR:

Según el IRS 2024, Cesar ocupa el puesto 19 de 33. La producción de palma de aceite es una de las principales apuestas del departamento. Además de ser una fuente de empleo, el cultivo de palma de aceite permite la generación de valor agregado mediante la elaboración de aceite de palma crudo. Este cultivo ha adquirido mayor relevancia para la exportación desde el comienzo del conflicto en Ucrania, ya que se utiliza en la producción de biodiésel y en la generación de electricidad y calefacción. Esta cualidad se vuelve especialmente relevante ante la incertidumbre energética que enfrenta Europa. Por su parte, el turismo muestra un gran crecimiento, destacando el turismo natural y cultural, con destinos destacados como Valledupar y eventos importantes como el Festival Vallenato. Asimismo, el departamento tiene importantes balnearios como El Mojao y otros atractivos naturales como la Ciénaga de Zapatosa y la Serranía de Perijá. El sector extractivo es la principal actividad económica del departamento, siendo el principal productor de carbón a nivel nacional. Respecto a las energías renovables, el departamento tiene gran potencial en el desarrollo de energía solar, especialmente al norte en la

frontera con La Guajira. Muestra de ello, es que en la actualidad el departamento cuenta con la planta solar más grande del país, a cargo de la empresa Enel Green Power en el municipio El Paso.

Según el IRS 2024, el mayor riesgo para la inversión en Cesar es el económico. El departamento tiene una fuerte dependencia al sector minero, aumentando su vulnerabilidad a choques externos, como la fluctuación en el precio del carbón en el mercado internacional, e internos, como la incertidumbre que se ha generado por la postura del Gobierno Nacional a la industria extractiva. Esta dependencia se relaciona con la baja diversificación de la canasta exportadora del departamento, evidenciado la necesidad de promover la internacionalización de otros sectores. Por otro lado, aunque el departamento tiene un nivel de riesgo bajo, al compartir frontera con Venezuela se vuelve un punto estratégico para los grupos armados, lo que eleva los riesgos sobre la integridad física tanto de las comunidades, trabajadores e inversionistas como de la infraestructura y activos, especialmente en las zonas rurales del departamento.

CATEGORÍA	PUNTAJE	PUESTO NACIONAL
Seguridad	18,07	19
Política	9,62	16
Economía	80,92	25
Institucionalidad	48,00	18
Sociedad	39,05	21
Medio Ambiente	9,11	14

Para obtener más información sobre Cesar consulte el [Índice de Riesgos de la región Caribe](#).

20. VAUPÉS:

Según nuestro Índice de Riesgos Subnacional 2024 (IRS 2024), Vaupés se ubica en el puesto 20 de 33 en el ranking general. El departamento ofrece garantías de seguridad debido al aumento de la presencia militar en las principales zonas pobladas del departamento. Además, la limitada explotación de recursos ha permitido la conservación de la biodiversidad y del medio ambiente, creando un entorno atractivo para actividades turísticas y de negocios. Estas condiciones son positivas para el empresariado, ya que generan confianza para invertir y operar en el departamento. A su vez, tener un riesgo político muy bajo refuerza la estabilidad y credibilidad del entorno para los negocios. Vaupés posee una gran riqueza natural, con extensas áreas de selva tropical y una geografía cubierta de bosques. Al contar con la presencia de más de 25 comunidades indígenas es un departamento con variedad de lenguas indígenas y tradiciones culturales que incluyen prácticas ancestrales en la medicina, la artesanía y el ecoturismo.

Pese al potencial del departamento, según el IRS 2023, el principal riesgo para el sector privado en Vaupés es en materia social. En el departamento se presentan altos niveles de pobreza, dificultades en el acceso a la educación y un número significativo de viviendas presentan deficiencias estructurales o requieren mejoras. Además, el

departamento enfrenta desafíos debido a la falta de recursos suficientes para la inversión, lo que limita su capacidad de implementar programas de intervención social y mejorar los sectores productivos. Estos factores limitan las oportunidades de desarrollo e impactan negativamente la percepción de los empresarios sobre el departamento. También se presentan retos significativos relacionados con la economía. Adicional a las dificultades logísticas derivadas de las condiciones geográficas y el difícil acceso al departamento, retos como la falta de mano de obra calificada, la baja diversificación de la canasta productiva por la alta dependencia a la inversión y gasto público, un reducido tejido empresarial y una baja competitividad exportadora, dificultan el desarrollo socioeconómico del Vaupés y que el departamento sea considerado un destino atractivo de inversión nacional e internacional. A todo lo anterior se suma que, la escasez de información en los medios complica el análisis, lo que dificulta identificar los retos y oportunidades actuales del departamento. La falta de datos precisos y actualizados entorpece la toma de decisiones informadas y la planificación estratégica necesaria para el desarrollo económico y empresarial.

CATEGORÍA	PUNTAJE	PUESTO NACIONAL
Seguridad	2,37	2
Política	0,09	1
Economía	83,56	29
Institucionalidad	51,54	20
Sociedad	89,61	32
Medio Ambiente	0,31	1

Para obtener más información sobre Vaupés consulte el [Índice de Riesgos de la región Amazonía](#).

21. GUAINÍA:

Según nuestro Índice de Riesgos Subnacional 2024 (IRS 2024), Guainía se ubica en el puesto 21 de 33. Guainía cuenta con una canasta agrícola alrededor de cultivos como la piña, el plátano y el cacao, la yuca y diferentes frutos amazónicos, que generan diferentes oportunidades para la diversificación de la economía local mediante la producción de derivados para la comercialización local, regional, nacional e internacional. Además, existe un potencial turístico que ha tomado fuerza dentro del departamento y la región en general. Su variedad de cuencas hidrográficas (el nombre del departamento traduce del idioma yurí “tierra de muchas aguas”), amplias zonas selváticas y variada población étnica no solo aportan a la historia y cultura del departamento, también generan una gran oferta turística con enfoque sostenible y relacionamiento con las comunidades y la tierra. Otro aspecto a resaltar es su condición fronteriza. Esta característica pone sobre la mesa una oportunidad para fortalecer un relacionamiento trinacional, con Brasil y Venezuela, donde predomine el cuidado por la Amazonía, se combata la deforestación de bosques, se logren acciones en contra del cambio climático y la minería ilegal, y se fortalezca el intercambio comercial en frontera.

Según el IRS 2024, el principal riesgo para el sector empresarial en Guainía es el económico. El departamento enfrenta dificultades logísticas por su lejanía y problemas de movilización interna. La falta de acceso a instituciones financieras limita la formalización y el crédito, y la dependencia del sector público como motor económico aumenta su vulnerabilidad. Además, el escaso conocimiento del departamento por parte de inversionistas dificulta su atractivo para la inversión y el desarrollo. En términos sociales, Guainía es el tercer departamento con mayor riesgo en esta categoría. Las condiciones básicas insatisfechas de vivienda, educación y servicios públicos limitan la capacidad productiva de la población y elevan las tensiones ante la falta de intervención estatal. Aunque el riesgo de seguridad es muy bajo, según el IRS 2024, su condición selvática facilita la presencia de grupos armados y economías ilegales, perjudicando las actividades productivas legales y el control territorial por parte de la Fuerza Pública.

CATEGORÍA	PUNTAJE	PUESTO NACIONAL
Seguridad	1,03	1
Política	9,54	15
Economía	93,64	32
Institucionalidad	55,47	23
Sociedad	71,55	31
Medio Ambiente	1,16	2

Para obtener más información sobre Guainía consulte el [Índice de Riesgos de la región Amazonía](#).

22. CAQUETÁ:

Según nuestro Índice de Riesgos Subnacional 2024 (IRS 2024), Caquetá se ubica en el puesto 22 de 33. Caquetá es una de las puertas de entrada a la Amazonía. Tiene una canasta de actividades económicas que van desde la producción de cultivos tradicionales como la caña, el plátano y la yuca, como la extracción de madera y caucho. Además, el potencial ganadero del departamento está siendo ejemplo de sostenibilidad y cuidado del medio ambiente. El departamento cuenta con una variada oferta turística, enmarcada por cuencas hidrográficas y la diversidad Amazónica.

Según el IRS 2024, el mayor riesgo para el sector privado en Caquetá es el riesgo institucional. En el departamento se han registrado irregularidades en los proyectos financiados por el Sistema General de Regalías e imputaciones a funcionarios públicos. Los resultados de no ejercer un control administrativo eficiente en la función pública, siembra desconfianza y duda en el empresariado. Los indicadores de transparencia sugieren que no existe una veeduría eficiente sobre los recursos públicos ni que los casos de corrupción tendrán una resolución rápida por parte de los entes de control. Esto afecta negativamente la percepción de los inversionistas sobre el departamento. Caquetá también enfrenta desafíos en materia económica. Los préstamos “gota a gota”, la falta de una mayor mano de obra especializada, la dependencia al gasto público y el sector primario, además de una canasta exportadora poco diversificada son algunos de los retos que enfrenta el empresariado en el

departamento de Caquetá. Adicionalmente, los factores de seguridad desincentivan que Caquetá sea considerado como un destino de inversión, pues las actividades de los grupos armados y bandas criminales socavan el entorno de seguridad en las zonas rurales. Estas organizaciones criminales se benefician de economías ilegales como la minería ilegal, la tala ilegal y los cultivos ilícitos, además de la extorsión a comerciantes y empresas locales.

CATEGORÍA	PUNTAJE	PUESTO NACIONAL
Seguridad	17,20	17
Política	11,56	21
Economía	71,46	19
Institucionalidad	83,27	32
Sociedad	45,61	26
Medio Ambiente	7,07	11

Para obtener más información sobre Caquetá consulte el [Índice de Riesgos de la región Amazonía](#).

23. LA GUAJIRA:

La Guajira ocupa el puesto 23 de 33 en nuestro IRS 2024. Las principales oportunidades de expansión están en el cultivo de banano, que presenta un potencial significativo para la agroindustria y el comercio internacional. El plátano también ha crecido y ha facilitado la diversificación en la cadena de valor con la elaboración de derivados como harinas y abonos orgánicos. Por su parte, en el sector pecuario es importante la cría de ovejas y cabras, su producción se basa en la obtención de lana y carne que ofrece grandes oportunidades para desarrollar una industria textil y productos agroindustriales de valor agregado y fortalecer tradiciones locales. El turismo es una de las principales actividades de la economía departamental, por lo que se ha buscado fortalecerlo a través de inversiones en infraestructura en Riohacha con el Malecón, la construcción de espolones que faciliten el acceso de embarcaciones al complejo marítimo y el diseño de experiencias basadas en prácticas ancestrales, lo que le da oportunidades de negocio a las comunidades indígenas.

El sector extractivo se concentra en la extracción de carbón, lo que ubica a La Guajira como el segundo productor de este mineral en el país, lo que abre oportunidades ante la crisis energética del país y en Europa. Las Salinas de Manaure también frecen un potencial de diversificación económica a través de la producción de sal, generando empleos y cubriendo gran parte de la demanda de este producto en el país. La Guajira presenta vientos y radiación solar superiores al resto del país. Esta abundancia de recursos naturales ofrece la oportunidad de diversificar la matriz energética del departamento y contribuir a la mitigación del cambio climático. Además, el desarrollo de proyectos de energías limpias impulsaría la economía local y regional, generando empleo y atrayendo inversiones en infraestructura de energías sostenibles.

Según el IRS 2024, el mayor riesgo que enfrenta el sector privado en La Guajira es en la categoría economía. Impulsar una mayor bancarización, un bajo tejido empresarial y de empresas supervivientes, y la alta dependencia a las exportaciones de carbón limitan su comercio internacional y aumentan la vulnerabilidad del departamento a choques internos y externos. El departamento también enfrenta retos en materia de bienestar social, con altos niveles de déficit habitacional y de pobreza energética. Además, es importante que el sector empresarial tenga en cuenta las dinámicas de convivencia que tienen las comunidades indígenas del departamento, ya que requieren de una aproximación particular en pro de establecer un buen relacionamiento con estas.

CATEGORÍA	PUNTAJE	PUESTO NACIONAL
Seguridad	13,10	12
Política	28,09	30
Economía	89,31	31
Institucionalidad	48,26	19
Sociedad	44,01	25
Medio Ambiente	6,51	10

Para obtener más información sobre La Guajira consulte el [Índice de Riesgos de la región Caribe](#).

24. BOLÍVAR:

Bolívar es el décimo departamento con mayor riesgo para la inversión, según el IRS 2024. El sector agrícola del departamento refleja oportunidades en cultivos como la palma de aceite y la yuca, ya que representan una base sólida para el desarrollo agroindustrial y la exportación, especialmente ante la creciente demanda de biocombustibles y productos derivados del almidón. El turismo es la principal actividad económica del departamento. La capital, Cartagena, es la joya cultural y su principal atractivo turístico, con sitios como la Ciudad Amurallada, el Castillo San Felipe y diferentes islas y playas. Adicionalmente, han surgido iniciativas de ciudad-región para impulsar y diversificar el turismo hacia otros territorios del departamento como Mompox, Montes de María y San Basilio de Palenque, iniciativas que tienen el potencial de aportar al desarrollo socioeconómico de los territorios.

Uno de los sectores al que más se le apuesta en el departamento es la industria manufacturera, consolidándose como líder el primer productor y exportador de productos petroquímicos en Colombia. Además, el desarrollo de COTECMAR tiene el potencial de ubicar a la industria astillera nacional como un referente a nivel regional, donde embarcaciones nacionales e internacionales reciben reparaciones. Cartagena cuenta con uno de los puertos más importantes de Colombia, y el más grande de la costa Caribe, siendo principal zona portuaria de Colombia y la cuarta más importante en Latinoamérica en movimiento de contenedores. Como el resto de la costa Caribe, Bolívar tiene un gran potencial para el desarrollo de energías renovables, en especial la energía solar.

Según el IRS 2024, el mayor riesgo para el empresariado es en materia institucional. El bajo desempeño departamental y los casos de corrupción en el departamento reducen los ingresos del departamento, lo que a su vez se refleja en una reducción de los recursos públicos disponibles para abordar sus desafíos y necesidades. Adicionalmente, este tipo de actuaciones muy probablemente disminuya la confianza del sector empresarial para relacionarse con el sector público, ya que eleva los posibles riesgos reputacionales y legales. Pese a su potencial productivo, el departamento enfrenta retos en materia económica relacionados con la baja supervivencia de las empresas, altos niveles de pobreza rural e informalidad, lo que aumenta las brechas al interior del departamento. Adicionalmente, el departamento, en especial en el sur, enfrenta retos en seguridad por la presencia de grupos armados, lo que aumenta el riesgo físico y para los activos.

CATEGORÍA	PUNTAJE	PUESTO NACIONAL
Seguridad	17,21	18
Política	17,07	23
Economía	65,24	11
Institucionalidad	90,94	33
Sociedad	35,77	17
Medio Ambiente	18,88	21

Para obtener más información sobre Bolívar consulte el [Índice de Riesgos de la región Caribe](#).

25. AMAZONAS:

Según nuestro Índice de Riesgos Subnacional 2024 (IRS 2024), Amazonas es el noveno departamento con mayor riesgo para la inversión. El Amazonas es el [departamento más grande del país](#), con una extensión de 109.665 kilómetros cuadrados y una población de apenas 83.808 habitantes. El departamento tiene una producción de cultivos tradicionales como el plátano, la yuca y frutos amazónicos, como copoazú, asaí y uva caimaron. Además, el turismo ofrece diversas oportunidades, siendo la segunda actividad económica más importante para el departamento gracias a sus cuencas hidrográficas, zona selvática y la variedad de poblaciones étnicas que enriquecen la historia y cultura del departamento. Otro aspecto importante es su condición fronteriza, lo que es una apuesta para fortalecer el relacionamiento trinacional, con Perú y Brasil, direccionado al cuidado de la Amazonía amenazada por el cambio climático, la deforestación y la minería ilegal.

Según el IRS 2024, el mayor riesgo para el sector empresarial en Amazonas es el riesgo económico. El bajo porcentaje de bancarización y capital humano, además de la falta y mal estado de la infraestructura vial, por las dificultades selváticas, obstaculizan el crecimiento del sector privado y limitan que el departamento sea un destino atractivo para la llegada de inversiones en sectores con mayor valor agregado. Además, el Amazonas es el departamento con menor sofisticación y diversificación de la canasta y destino de exportaciones. Si bien ser un departamento fronterizo permitiría dinamizar la economía local por el intercambio con Perú y Brasil, las condiciones selváticas dificultan el control sobre el contrabando, perjudicando la dinámica de los comercios

locales y amenazando la estabilidad del tejido empresarial. Adicionalmente, las deficiencias en la gestión pública, corrupción y baja transparencia reducen la confianza en las instituciones, afectando el desarrollo socioeconómico y aumentando la percepción de riesgo institucional en el departamento del Amazonas. En el departamento hay presencia de grupos armados, bandas y organizaciones criminales transnacionales que aprovechan tanto la porosidad de la frontera como las dificultades por la selva para el tráfico de diferentes economías ilegales. Además, es importante mencionar que la extensión selvática del departamento complejiza la movilidad y la capacidad de respuesta de la Fuerza Pública. Así, esto supone riesgos en la seguridad que deben ser considerados por el sector empresarial.

CATEGORÍA	PUNTAJE	PUESTO NACIONAL
Seguridad	6,27	4
Política	8,64	13
Economía	85,38	30
Institucionalidad	75,97	29
Sociedad	61,57	30
Medio Ambiente	1,21	3

Para obtener más información sobre Amazonas consulte el [Índice de Riesgos de la región Amazonía](#).

26. GUAVIARE:

Según nuestro Índice de Riesgos Subnacional 2024 (IRS 2024), Guaviare es el octavo departamento con mayor riesgo para la inversión en Colombia. Guaviare cuenta con grandes oportunidades alrededor de su sector agropecuario. Desde la producción de cultivos como el plátano, el chontaduro o la panela, los cuales están generando empleo para personas desmovilizadas y comunidades campesinas, y tienen el potencial de contribuir a la generación de valor agregado mediante la elaboración de productos derivados como bolsas biodegradables, snacks, concentrado para animales y biocombustibles. Adicionalmente, la ganadería bovina ha tomado fuerza por los reconocimientos que ha recibido el departamento en espacios como Agroexpo, donde se ha resaltado la calidad de la carne, leche y quesos que se producen en Guaviare. Asimismo, se han destacado iniciativas como las “fincas vitrina”, que promueven un ejercicio sostenible de la ganadería, siendo uno de los objetivos principales disminuir las cifras de deforestación departamental.

Siendo uno de los departamentos donde inicia el piedemonte amazónico, Guaviare tiene una variada oferta turística caracterizada por su diversa hidrografía, pinturas rupestres, festivales y sus costumbres llaneras y amazónicas. Existen grandes oportunidades en el ecoturismo, donde han surgido emprendimientos desde la población indígena, campesina y reincorporados para dar a conocer sus territorios y cultura. Esto contribuye a la diversificación de la economía y a una mayor generación de empleos verdes y ocupación de las comunidades, al tiempo que se procura el cuidado del suelo amazónico.

Si bien la percepción sugiere que el principal riesgo para Guaviare es la seguridad. Según el IRS 2024, el mayor riesgo para el sector empresarial en Guaviare es el riesgo económico. Las amenazas y extorsiones de grupos armados ilegales generan desconfianza, incrementando los riesgos para la seguridad de personas y activos. Esto desincentiva la inversión privada y perpetúa ciclos de violencia, afectando el desarrollo. La economía del departamento depende del sector público, lo que genera vulnerabilidad a cambios internos. Además, la falta de mano de obra especializada limita la tecnificación del sector agropecuario y reduce su competitividad. El escaso conocimiento del departamento por parte de inversionistas nacionales e internacionales limita su atractivo para la inversión y el desarrollo. La posición geográfica también es un desafío: la falta de conectividad terrestre dificulta el transporte de mercancías y pasajeros, aumentando tiempos y costos.

CATEGORÍA	PUNTAJE	PUESTO NACIONAL
Seguridad	32,29	26
Política	17,98	24
Economía	76,38	24
Institucionalidad	54,22	21
Sociedad	52,92	27
Medio Ambiente	4,60	8

Para obtener más información sobre Guaviare consulte el [Índice de Riesgos de la región Amazonía](#).

27. NARIÑO:

Nariño es el séptimo departamento con mayor riesgo para la inversión, según el IRS 2024. El departamento tiene una canasta agrícola diversificada, donde sobresale la producción de papa, plátano y yuca, con un buen posicionamiento de otros productos como café, caña panelera y cítricos. Esto contribuye a una mayor oferta y demanda de empleos, impulsando la economía departamental mediante la tecnificación del campo e implementación de nuevas tecnologías. En cuanto al sector pecuario, Nariño cuenta con una importante participación de empresas lecheras como Andilac, Power Milk y Lácteos Porvenir, lo que posiciona al departamento como un referente regional en este aspecto.

El turismo ofrece una variedad de experiencias culturales y religiosas, como es la visita al Santuario de Nuestra Señora de las Lajas o ecoturismo en el Parque Cañón de Juanambú. En cuanto al sector textil, en el departamento existen iniciativas como NariñoTex, que ha sido clave para promover alianzas comerciales entre Colombia y Ecuador. Esto representa grandes oportunidades para disminuir la importación de hilos y evitar los aranceles que tienen las confecciones importadas. Adicionalmente, la posición geográfica de Nariño, lo ubica como un departamento con oportunidades comerciales con las que no cuentan otros territorios, hacia los mercados de Asia-Pacífico y de forma más directa con Ecuador en la frontera.

Según el IRS 2024, el principal riesgo que enfrenta el empresariado en Nariño es el económico. La prevalencia de los préstamos “gota a gota” sobre la banca formal dificulta que esta logre llegar a más personas y significa que las personas se endeudan bajo una tasa de interés muy alta. Asimismo, se presenta una fuga de capital humano hacia otras partes del país, como Cali o Bogotá, ante la amplia oferta de trabajo de estos lugares. El bajo nivel de capital humano se traduce en un mercado laboral poco especializado y representa un obstáculo para empresas de sectores con mayor valor agregado, en tanto tienen dificultades para contratar mano de obra local, lo cual termina por impactar negativamente la competitividad del departamento. El departamento también se enfrenta a retos en materia de seguridad. La presencia de diferentes grupos armados significa una amenaza para el accionar de las empresas y su mano de obra, lo que ha derivado en desplazamiento y confinamiento forzado, así como en un deterioro de la economía agrícola. Además, su posición geográfica también lo hace un punto geoestratégico para el tránsito de diferentes economías ilegales, como el narcotráfico. En 2023, Nariño fue el departamento con más hectáreas de cultivo de coca a nivel nacional.

CATEGORÍA	PUNTAJE	PUESTO NACIONAL
Seguridad	44,64	29
Política	20,13	25
Economía	68,35	15
Institucionalidad	63,88	25
Sociedad	38,07	20
Medio Ambiente	14,73	18

Para obtener más información sobre Nariño consulte el [Índice de Riesgos de la región Pacífico](#).

28. NORTE DE SANTANDER:

Según nuestro Índice de Riesgos Subnacional 2024 (IRS 2024), Norte de Santander es el sexto departamento con mayor riesgo para la inversión. Norte de Santander tiene cuatro puntos fronterizos con Venezuela: el puente internacional Simón Bolívar, el puente Atanasio Girardot, el puente Francisco de Paula Santander y el puente Unión. El dinamismo e intercambio comercial son determinantes para la economía del departamento. Por lo que el cierre de la frontera en 2015 impactó gravemente al sector privado. Hoy, el gasto público es el mayor impulsor de la economía departamental, en parte por la caída en el comercio y turismo a raíz del cierre fronterizo. Sin embargo, con la apertura de la frontera se espera diversificar la actividad productiva del departamento, potencializando el desarrollo del comercio, el turismo, el sector agropecuario y las industrias manufactureras.

Según el IRS 2024, y contrario a algunas percepciones sobre el departamento, el mayor riesgo para el sector privado en Norte de Santander es el riesgo institucional. El departamento aún tiene espacio para mejorar en la eficiencia del gasto público, inversión social, incorporación de las TIC, transparencia y en sus capacidades para prevenir y luchar contra la corrupción. El departamento también enfrenta desafíos económicos, entre otras cosas, ante los altos niveles de informalidad, que tienen un impacto negativo en los indicadores de desigualdad

y productividad, y por las dinámicas de contrabando ante la porosidad de la frontera con Venezuela. Por otro lado, también se presentan sustanciales riesgos de seguridad y por factores políticos. Su posición geoestratégica lo hace ideal para rutas de narcotráfico y tráfico de migrantes desde y hacia Venezuela. Asimismo, los grupos armados más importantes del país tienen una pugna por las economías ilícitas y operan tanto en Cúcuta, como en las zonas rurales. Además, casos de corrupción, el presunto nexo con paramilitares y los escándalos relacionados con los clanes políticos del departamento, crean un entorno complejo para los empresarios. Esto dificulta la aparición de nuevas empresas y afecta la productividad y transparencia de las inversiones institucionales.

CATEGORÍA	PUNTAJE	PUESTO NACIONAL
Seguridad	44,13	28
Política	22,87	27
Economía	63,39	8
Institucionalidad	74,19	28
Sociedad	32,04	14
Medio Ambiente	15,89	19

Para obtener más información sobre Norte de Santander consulte el [Índice de Riesgos de la región Andina](#).

29. ARAUCA:

Arauca es el quinto departamento con mayor riesgo para la inversión a nivel nacional, según el IRS 2024. El departamento presenta un importante potencial productivo basado en la explotación petrolera. Es el tercero en producción nacional de petróleo, representando casi la mitad de su PIB. Por otro lado, Arauca también cuenta con una importante producción agrícola, como es el caso del cacao, que posiciona al departamento como el segundo productor a nivel nacional y ha sido destacado por su calidad a nivel internacional. De igual manera, la producción de plátano es relevante, al ser un gran generador de empleo en los territorios araucanos. De esta manera, se diversifica la canasta económica del departamento, contribuyendo a reducir su dependencia al sector extractivo, dando paso a emprendimientos y nuevos puestos de trabajo direccionados a la sostenibilidad ambiental y de los territorios. En relación al sector pecuario, Arauca tiene gran potencial en la producción de carne y leche, lo que incrementaría la oferta de estos alimentos en el país y reduciría la dependencia a las importaciones de algunos alimentos derivados de estos productos.

El mayor riesgo para el departamento, según el IRS 2024, es el institucional. Según fuentes consultadas por Colombia Risk Analysis, la percepción ciudadana frente a la corrupción es negativa y está normalizada. Para el sector empresarial e inversionistas esto aumenta el riesgo y afecta la atractividad del departamento, pues se ven expuesto a dinámicas que aumentan los riesgos legales y reputacionales. Adicionalmente, que las propias instituciones no cuenten con las capacidades necesarias para hacerle frente a la corrupción obstaculiza el desarrollo de los territorios, ya que abre la posibilidad a que los recursos no se estén implementando

correctamente, lo que también afecta al sector empresarial. Arauca también enfrenta retos en materia económica. El departamento tiene una fuerte dependencia a la explotación de recursos naturales y a la agricultura. En cambio, actividades que son intensivas en mano de obra especializada tienen un desarrollo marginal. Con lo cual, la diversificación de la economía y la generación de empleo se ven impactados. Asimismo, el depender tanto de actividades extractivas y en el sector primario, hace que la economía araucana sea más vulnerable a las fluctuaciones de los precios y en las condiciones climáticas.

Arauca ha sido uno de los departamento más afectados por el conflicto armado en el país, lo que ha derivado en cados de homicidios, secuestros extorsiones y el asesinato de líderes sociales. Adicionalmente, las dispuestas entre los diferentes grupos armados dificultan el desarrollo del sector privado, ante amenazas y ataques sobre sus activos y trabajadores.

CATEGORÍA	PUNTAJE	PUESTO NACIONAL
Seguridad	38,17	27
Política	23,37	28
Economía	66,45	13
Institucionalidad	82,17	31
Sociedad	39,99	23
Medio Ambiente	2,38	5

Para obtener más información sobre Arauca consulte el [Índice de Riesgos de la región Orinoquía](#).

30. CAUCA:

Según el IRS 2024, Cauca es el cuarto departamento con mayor riesgo para la inversión. La producción agrícola del Cauca tiene gran potencial en la producción de café, siendo reconocido por su alta calidad, con exportaciones hacia Alemania, Bélgica y Estados Unidos. También, existe un potencial emergente en la producción legal de marihuana y el aprovechamiento de la hoja de coca para usos legales, en especial con las comunidades indígenas, quienes han desarrollado productos como Coca Pola, una microempresa netamente caucana del pueblo Nasa. En cuanto al turismo, Cauca cuenta con grandes ventajas por sus diferentes atracciones naturales y culturales como el Parque Natural Puracé y el Centro Histórico de Popayán, además de contar con una amplia oferta gastronómica. Esto contribuye a la dinamización económica del departamento, potencializando puestos de trabajo direccionados a la sostenibilidad y el conocimiento de las culturas y costumbres de las poblaciones indígenas de sus territorios.

Por su parte, el sector manufacturero se encuentra diversificado en actividades como la industria alimentaria, papelería y de productos de aseo, beneficiados por incentivos fiscales y zonas francas que han atraído grandes empresas como Colombina y Nutresa. De igual manera, Cauca está invirtiendo en proyectos de industria 4.0, fomentando clústeres tecnológicos en busca de aumentar la eficiencia y productividad del sector privado. Esto

da cuenta de una industria diversificada en producción, que va desde productos alimentarios, hasta productos de aseo, cuidado personal y tecnologías para aumentar la eficiencia del sector empresarial.

Según el IRS 2024, pese al potencial del departamento, los principales retos para el empresariado en Cauca son en materia económica y de seguridad. El departamento enfrenta retos importantes por la baja bancarización, lo que da cuenta de un sistema financiero poco desarrollado y limita la contratación formal y el desarrollo de la economía. Adicionalmente, en el departamento hay un alto porcentaje de informalidad, lo que aumenta las brechas de desigualdad y baja productividad. Además, genera una competencia injusta para las empresas formales, las cuales al tener que cumplir con sus obligaciones ante el Estado, tienen que afrontar costos más elevados. Cauca es el departamento más inseguro a nivel nacional. La presencia y disputa de los grupos armados por el control territorial prologa los ciclos de violencia en el departamento. Esto, además de los impactos directos contra la población, genera desincentivos para la atracción de inversión y la creación de nuevos negocios, impactando negativamente la competitividad del departamento.

CATEGORÍA	PUNTAJE	PUESTO NACIONAL
Seguridad	60,78	33
Política	29,39	31
Economía	69,34	17
Institucionalidad	39,22	14
Sociedad	39,26	22
Medio Ambiente	11,07	17

Para obtener más información sobre Cauca consulte el [Índice de Riesgos de la región Pacífico](#).

31. CHOCÓ:

Según el IRS 2024, Chocó es el tercer departamento con mayor riesgo para la inversión en el país. Sin embargo, existen grandes oportunidades alrededor de su canasta agrícola. El departamento tiene gran potencial para atraer industria en el procesamiento de plátano, lo que aportaría a la diversificación de la economía y reduciría la dependencia al sector primario. En cuanto al cacao, este viene creciendo con iniciativas de asociatividad entre productores, lo que potencia el acceso a nuevos mercados y la creación de productos innovadores. El departamento también tiene potencial en la producción avícola, donde la mayoría de los productores se dedican a la comercialización de carne y huevos, impulsando, a su vez, la industria de fertilizantes orgánicos a base de los desechos de las aves.

En cuanto al sector turismo, Chocó cuenta con una amplia biodiversidad, de ecosistemas y de comunidades indígenas y afro, lo que lo convierte en un atractivo para el ecoturismo y el turismo comunitario. La promoción del turismo natural y científico es un nicho para que el sector experimente un mejor desarrollo y brinde mayores oportunidades laborales a las comunidades. Esto dado que, en el departamento hay una gran variedad de plantas con propiedades curativas, lo que ayudaría a desarrollar medicamentos o productos de cuidado personal,

generando mayores empleos y oportunidades para emprendimientos sostenibles. Concerniente al sector extractivo, Chocó es uno de los mayores productores de platino y plata, como también de materiales para la construcción.

De acuerdo con el IRS 2024, el mayor riesgo para el sector empresarial en el departamento es en materia económica. Chocó tiene una fuerte dependencia al sector agropecuario y extractivo, lo que aumenta su vulnerabilidad a choques externos e internos. Adicionalmente, en el departamento existe un bajo nivel de bancarización, tejido empresarial y empresas supervivientes, lo que dificulta la diversificación de la canasta productiva y la generación de valor agregado. Chocó también enfrenta retos respecto al bienestar social, como un alto déficit habitacional y de pobreza energética, lo que afecta la productividad de las personas y eleva las probabilidades de que se tomen las vías de hecho ante la ausencia del Estado. Por último, es importante tener en cuenta las condiciones de seguridad que enfrenta el departamento. Los constantes casos de confinamientos y desplazamientos forzados producto de los paros armados y amenazas que ejercen grupos como el ELN, evidencian un riesgo para la seguridad física de las comunidades, inversionistas y trabajadores.

CATEGORÍA	PUNTAJE	PUESTO NACIONAL
Seguridad	30,81	24
Política	27,72	29
Economía	83,14	28
Institucionalidad	57,88	24
Sociedad	53,04	28
Medio Ambiente	5,89	9

Para obtener más información sobre Chocó consulte el [Índice de Riesgos de la región Pacífico](#).

32. VICHADA:

Vichada es el segundo departamento con mayor riesgo para la inversión a nivel nacional, de acuerdo con el IRS 2024. El panorama productivo de Vichada presenta un importante potencial en varios sectores clave. Respecto al sector extractivo, principalmente en materiales de construcción y minerales estratégicos como el niobio, oro, tantalio y volframio. En tanto al sector agrícola, existen oportunidades alrededor de la apicultura, que está brindando un valor agregado a los cultivos de marañón, donde el proceso natural de polinización contribuye al mejoramiento de la productividad del fruto. Recientemente, en Puerto Carreño se instaló una planta procesadora para fortalecer la agroindustria y aumentar el valor agregado de los cultivos e incursionar en la exportación hacia mercados internacionales. Esto contribuye a diversificar la economía departamental y generar mejores opciones laborales para sus pobladores.

Otra actividad que está incluyendo prácticas sostenibles, es la forestal, donde existen proyectos como InverBosques, que abarca más de 11.000 hectáreas plantadas con pinos en Puerto Carreño. Así, se viene fortaleciendo la comercialización de productos forestales como la resina de pino y la colofonia, utilizada en variadas industrias, desde la petroquímica hasta la cosmética. Asimismo, el secuestro de carbono, producto de la

siembra de árboles, representa una gran oportunidad, si se tiene en cuenta el enfoque ambiental del Gobierno Petro. El departamento también tiene un gran potencial turístico con actividades como la pesca deportiva o la visita al arte rupestre.

Según el IRS 2024, el mayor riesgo para la inversión en Vichada está en la categoría económica. La mayor parte de la actividad económica departamental se encuentra dentro del sector primario. Vichada tiene serias deficiencias en cuanto a bancarización, lo que limita la creación de empresas o la expansión de los negocios existente, también hay un bajo tejido empresarial, lo que aumenta la informalidad e impacta negativamente en el desarrollo socioeconómico del Vichada. El departamento también enfrenta problemas en materia del bienestar social de la población, con un alto porcentaje de pobreza multidimensional y de déficit habitacional, lo que evidencia necesidades básicas insatisfechas y aumenta la probabilidad de que las comunidades se tomen las vías de hecho ante la ausencia del Estado.

CATEGORÍA	PUNTAJE	PUESTO NACIONAL
Seguridad	5,08	3
Política	5,74	5
Economía	95,66	33
Institucionalidad	76,44	30
Sociedad	93,08	33
Medio Ambiente	1,16	2

Para obtener más información sobre Vichada consulte el [Índice de Riesgos de la región Orinoquía](#).

33. PUTUMAYO:

Según nuestro Índice de Riesgos Subnacional 2024 (IRS 2024), Putumayo es el departamento con mayor riesgo para la inversión en el país. Putumayo cuenta con actividades económicas variadas. Desde la agricultura, ganadería, pesca y una importante industria petrolera y minera. El departamento tiene diferentes atractivos turísticos con un gran potencial ante sus cuencas hidrográficas y ecosistemas llenos de fauna y flora. Asimismo, su condición fronteriza con Ecuador brinda al departamento una ventaja para potencializar el turismo y comercio, posicionándose como un referente de desarrollo y atracción de inversión en la Amazonía.

Según el IRS 2024, el mayor riesgo para el empresariado en Putumayo es el riesgo económico. Los préstamos “gota a gota”, la falta de una mayor mano de obra especializada, la dependencia al sector extractivo, además de una canasta exportadora poco diversificada son algunos de los retos que enfrenta el empresariado en el departamento de Putumayo. El conflicto armado y el desconocimiento del territorio por parte del sector privado han contribuido al rezago en crecimiento del departamento e impedido una diversificación de la economía local. El fortalecimiento del tejido empresarial sigue necesitando de importantes esfuerzos que se sumen a los que se

vienen realizando desde la firma del Acuerdo de Paz, sobre todo con las poblaciones campesinas e indígenas, diversificando las opciones laborales.

Putumayo también enfrenta retos en materia institucional. La falta de eficiencia por parte de las instituciones en la administración de los recursos, así como de integración de las TIC en los procesos institucionales, generan desconfianza y las hacen menos ágiles, lo que desincentiva la llegada del sector privado al departamento. Además, la falta de control y transparencia en las instituciones facilita dinámicas de corrupción, que no solo van en contravía del bienestar ciudadano, sino que también generan zozobra e incertidumbre en el sector privado, aumentando las probabilidades de que desistan en la ejecución de proyectos que se hagan con las autoridades locales. Adicionalmente, es importante considerar los riesgos en seguridad derivados de la presencia de grupos armados ilegales en el departamento. La percepción de inseguridad probablemente desincentive la inversión en el departamento, estancando su desarrollo socioeconómico.

CATEGORÍA	PUNTAJE	PUESTO NACIONAL
Seguridad	45,74	32
Política	9,76	17
Economía	81,35	26
Institucionalidad	74,06	27
Sociedad	54,55	29
Medio Ambiente	4,55	7

Para obtener más información sobre Putumayo consulte el [Índice de Riesgos de la región Amazonía](#).

COMENTARIOS FINALES

Desde Colombia Risk Analysis buscamos que cada versión del Índice de Riesgos Subnacional se convierta en un importante insumo para tomadores de decisión, inversionistas y formuladores de políticas públicas interesados en identificar las ventajas y limitaciones de cada departamento, y así entender los territorios más aptos para establecer sus negocios.

Los niveles de riesgo en cada departamento están sujetos a variaciones según eventualidades que afectan directamente las variables que componen el Índice. Esta versión del Índice ha sido sujeta de cambios metodológicos que permitieron mejorar la identificación de riesgos en las distintas categorías. Seguimos siendo conscientes de las limitaciones del ejercicio y trabajaremos para que futuras versiones sigan construyendo sobre lo construido. Esperamos que futuras versiones del Índice incorporen nuevas variables (como lavado de activos, hurtos y bilingüismo) que nos permitan mejorar en la identificación de riesgos, de las tendencias cambiantes y de casos atípicos.

Reiteramos lo que venimos diciendo hace algunos años: “Colombia es un país de regiones”. Aunque suena cliché, las profundas divisiones centro-periferia en cuanto a capacidad estatal, presencia de la Fuerza Pública, actores armados, desarrollo económico e infraestructura influyen en el desarrollo disímil entre los distintos departamentos. Las relaciones centro-periferia que se presentan en el país (como lo son departamentos en la región Andina vs. en los extremos del país, ciudades capitales vs. resto de municipios o cabeceras municipales vs. zonas rurales) dan cuenta de las diferencias territoriales en términos de desarrollo. Esto influye en los niveles de riesgo percibidos que pueden encontrar las empresas en sus análisis de mercado. En este sentido, el Índice presenta indicadores concretos, medibles y pertinentes para analizar el desempeño de los departamentos.

Pensamos que Colombia sigue siendo un destino atractivo para la inversión a largo plazo, al margen de la coyuntura política inmediata. Las inversiones en el país no pueden ser evaluadas según sus retornos trimestrales o anuales, sino más bien en las décadas posteriores. Aunque las enormes diferencias centro-periferia harán poco probable que haya variaciones significativas de año a año, es probable que la medición de las variables ayude a los tomadores de decisiones, tanto de inversión como en política pública, a priorizar sus intervenciones hacia futuro.

Desde Colombia Risk Analysis estamos convencidos que solamente entendiendo los riesgos se pueden desarrollar las estrategias para mitigarlos. Este Índice es nuestra contribución a ese esfuerzo.

Distintos colegas, clientes, suscriptores y miembros de la academia nos han comentado que este documento ha sido útil para mejorar el entendimiento que existe sobre los riesgos en el país y es una herramienta de referencia para múltiples audiencias. Además, celebramos el hecho de que varios medios de comunicación han utilizado ampliamente las diferentes versiones del IRS, como los índices regionales, y sus hallazgos para llamar atención sobre las problemáticas de los departamentos, pero también para destacar oportunidades a tener en cuenta. Pensamos que estos índices han abierto conversaciones y espacios de debate, y ahora pueden ser utilizados como insumo por el sector privado (nacional e internacional) y las autoridades políticas (a nivel local, departamental y nacional) para una toma de decisiones informada.

ALCANCES, LIMITACIONES Y CONSIDERACIONES A FUTURO DEL ÍNDICE DE RIESGOS SUBNACIONAL

En Colombia Risk Analysis entendemos que nuestro Índice de Riesgos Subnacional (IRS) no es la respuesta final para entender las condiciones particulares de los diferentes departamentos del país. En ese sentido, reconocemos la necesidad de dar cuenta de cuáles son los alcances y las limitaciones del IRS. De esta forma, el presente capítulo está estructurado para presentar una discusión acerca de tres aspectos del IRS. Primero, se presentan las formas en las cuales el IRS es efectivamente útil. Posteriormente, se discuten las limitaciones del IRS para entender cuáles son las falencias con las que cuenta el Índice. Finalmente, se establece un apartado en el que se introducen consideraciones a futuro para posteriores versiones del IRS.

ALCANCES:

- Uno de los principales objetivos del Índice es la posibilidad de entender los riesgos que enfrentan las empresas en el país de una forma desagregada. A diferencia de todos los índices nacionales, que tienen en cuenta categorías agregadas, el IRS se configura como una herramienta que permite a empresarios e inversionistas entender el país y enfocar sus decisiones de inversión teniendo en cuenta las realidades que cada departamento presenta.
- El IRS es una herramienta que permite a las empresas tener un primer acercamiento a la diversidad de niveles de desarrollo del país. En ese sentido, es un buen indicador de la variabilidad en términos de riesgo que se presenta entre los departamentos de Colombia.
- Al mapear la información que arroja el IRS, se evidencia una difícil realidad socioeconómica que las empresas, particularmente extranjeras, deben tener en cuenta: en aspectos sociales y económicos el mejor desempeño está casi siempre asociado al centro del país –en la región Andina, más los principales puertos en el Caribe (Bolívar y Atlántico) y en el Pacífico (Valle del Cauca)–, mientras que departamentos periféricos se encuentran por encima del promedio de riesgo nacional.
- La fórmula del IRS tiene como objetivo central capturar los intereses que, desde la experiencia de Colombia Risk Analysis, afectan directamente al empresariado. Así, el IRS otorga mayor peso a categorías que consideramos son más importantes para las empresas al momento de tomar decisiones de inversión.
- Dada la necesidad de consolidar categorías de análisis a partir de variables, en Colombia Risk Analysis hemos hecho el esfuerzo de establecer variables útiles basándonos en la teoría y posteriormente las hemos unificado en términos de direccionalidad para tener categorías robustas pero simplificadas en términos de análisis.
- El análisis del IRS se basa en información de fuentes abiertas y, en la mayoría de los casos, de fuentes oficiales. Por lo cual, es probable que exista información diferente en otras fuentes que podrían cambiar las perspectivas de los análisis.

- Con el fin de mejorar los resultados y reflejar de mejor manera la realidad departamental, en la medición de nuestro IRS 2024 se eliminaron, se reemplazaron y se adicionaron algunas variables en la categoría economía, sociedad y medio ambiente.

LIMITACIONES:

- Existen variables que están limitadas por factores como periodicidad, antigüedad y disponibilidad. Aun cuando el equipo encontró que teóricamente algunas variables serían adecuadas para medir alguna categoría, la información disponible era muy antigua, por lo que no sería ideal usarla, o simplemente no existía a nivel departamental ni municipal.
- En algunos departamentos, las ciudades o grandes municipios pueden afectar la muestra agregada significativamente pues influyen bastante en algunos indicadores, lo que sesga el análisis. Por lo cual, hay una barrera para entender a cabalidad la realidad del departamento. En ese sentido, algunas ciudades capitales son muy significativas en los resultados de todo el departamento, opacando a los otros municipios. Es importante mencionar que, este es un factor estándar de Colombia, considerando que el país es urbano, con un 70% de la población viviendo en grandes ciudades, y que el análisis a nivel municipal estaría limitado por el alcance de las estadísticas disponibles en bases públicas.
- Al momento de realizar la interpretación de las categorías es importante tener presente la forma en la que se constituyen pues, en algunos casos, las variables cuentan con direccionalidades opuestas que han debido ser ajustadas para encajar en el modelo.
- Aún con la ponderación del modelo, algunas categorías y variables específicas pueden tener un peso mayor en el Índice. Esto es especialmente claro con el caso de la categoría medio ambiente, la cual le disminuye de forma importante el riesgo a San Andrés, posicionándolo en la categoría de departamentos con riesgo muy bajo, ya que no se están considerando variables como fenómenos naturales ante la falta de una base de datos disponible sobre este tema.
- De igual forma, en la categoría medio ambiente, una variable que creemos es importante a considerar es la calidad del aire. Sin embargo, debido a que no hay una base de datos que cubra a todos los departamentos por igual, sino sólo de algunas ciudades, no se pudo tener en cuenta dentro de la medición de la categoría, pues parcializaría el resultado.
- La recolección de datos para el cálculo de nuestro IRS 2024, se realizó entre agosto y octubre del 2024, para tener los datos más actualizados por parte de las entidades públicas. Sin embargo, en algunos casos la información del 2023 se publica en noviembre o diciembre de 2024, por lo que no pudimos tener en cuenta esa información.
- Algunas fuentes de información (como el Sistema Penal Oral Acusatorio de la Fiscalía General de la Nación, TerriData del Departamento Nacional de Planeación, o la información disponible en las herramientas del Departamento Administrativo Nacional de Estadística) actualizan su información constantemente y generan, en ocasiones, variaciones en sus registros de años anteriores.

CONSIDERACIONES A FUTURO:

- Si bien hay variables que cambiaron, esto se realizó con el fin de seguir consolidando cada categoría. Por lo mismo, no se descartan cambios en versiones futuras para llegar a categorías robustas y definitivas. No obstante, se recomienda escoger variables que se actualicen con información anual y no estáticas o de quinquenios pasados.
- Teniendo en cuenta la relevancia de la infraestructura de transporte (vías terrestres, puertos, aeropuertos y vías férreas) para el desarrollo del sector empresarial en los territorios. Es importante a futuro, en la medida que existan datos oficiales, considerar una categoría que permita analizar este tema. Consideramos que, tras realizar los índices regionales, unas buenas fuentes de información podrían ser: el INVÍAS, los Planes de Desarrollo Departamentales, la Superintendencia de Transporte, la Aeronáutica Civil, la ANI y el Ministerio de Transporte.
- Para futuras versiones es importante considerar temas como la economía naranja y la economía digital, por lo que sería conveniente, en la medida en que existan datos oficiales, considerar estos temas como variables en la categoría de economía.
- En el futuro, de llegar a publicarse datos sobre la conflictividad social contra las empresas, sería importante considerar dicha información como una variable dentro de la categoría sociedad. Para esto se puede considerar el Informe Anual de Conflictos Sociales Manifiestos de la Defensoría del Pueblo.
- Hacia el futuro continuaremos utilizando los derechos de petición para solicitar la información a las entidades públicas sobre los datos de las variables que así lo requieran, para actualizarlas. Pero, si se detectan retrasos para obtener los datos, considerar cambiar las fuentes de información.
- Ante los cambios de variables en las categorías economía, sociedad y medio ambiente, es probable que se presente un sesgo en el análisis entre la versión del IRS 2023 y el IRS 2024. Por lo cual, seguiremos evaluando qué variables son las mejores para establecer de forma permanente en futuras versiones y, así, realizar un análisis con los mismos datos.
- En el futuro próximo no continuaremos realizando los índices de riesgos regionales. Sin embargo, mantendremos todos nuestros esfuerzos para seguir actualizando el Índice de Riesgos Subnacional cada año.
- Si bien la categoría de seguridad e institucionalidad se han establecido con un buen grado de confiabilidad, no descartamos en un futuro ampliar el espectro de estas categorías para robustecer el análisis. Por ejemplo, incluyendo variables de crímenes de menor impacto, como los hurtos, u otros delitos, como el lavado de activos.

ANEXOS

ANEXO 1 – METODOLOGÍA Y FUENTES:

Este apartado expone las fórmulas y coeficientes empleados para el cálculo del IRS 2024 y presenta las fuentes usadas para la medición de cada categoría.

Consulte el Anexo 1 completo [aquí](#).

ANEXO 2 – CONFIABILIDAD DE LAS CATEGORÍAS:

Este anexo pretende dar a conocer la confiabilidad de cada categoría conformada y empleada para el cálculo del IRS 2024 de Colombia Risk Analysis.

Consulte el Anexo 2 completo [aquí](#).

BIBLIOGRAFÍA

Consulte la bibliografía de las fuentes empleadas para realizar este informe [aquí](#).